盛京時報
康德四年十月廿三日
（明治卅九年七月廿四日第三種郵便物認可）（大同元年十二月十六日第三種郵便物認可）
THE SHENG CHING SHIH PAO
（日刊） 星期六 第九千九百四十三號 （一）
陰曆丁丑九月二十日
昭和十二年十月廿三日
西曆一千九百卅七年

本日三大張

本報廿二日午前零時發行不再誌號外、閱戶若未接取向報差可以索要

論說

勞力智力之急需（傲霜庵）

凡新興國家。事繁人少。需要孔殷。供給不足。乃不得已而乞靈於機械。所以在新興國家的美國。有撙節人力之機械工業。與利用機械之大農組織。異常發達。近兩三年來。新興滿洲國。亦困於同一問題。現在益重要化。蓋勢所必至。無復如何者耳。

美國極端依賴機械力之結果。竟爾演成失業者增加不已之一種悲劇。殷鑒不遠。我們滿洲國。須設法善處。以免蹈前車覆轍。即依賴機械力。雖並無不可。然對於廉價獲得之勞動力。亦宜盡量利用。是以對於冀魯方面之移民。仍然歡迎。但此項中國移民。自新邦成立以來。踴躍入滿。源源不絕。益形增加。任此以往。動輒歸其壟斷。大有喧賓奪主之勢。於是政府當局。改變方針。在農業移民之墾荒上。對於國內人民暨日本農民。予以優先權。限制冀魯移民之入滿額數。然尚不在三十萬以下。較諸日本農民之移住額數。不啻十倍。至國內移民一層。則在慘遭匪害之東邊道農村。以及人口比較的稠密之各地農村。由地方官憲極力獎勵移住。使其開拓北滿肥沃的未墾荒地。以圖國內勞動力之挹注調劑。所可惜者。爲國內各地農民。無論環境如何。安土重遷。積重難返。以致此種國內移民計劃。未能如願以償。然其次第實現。殆無疑義。

最近則國內土木建築工程方面。因冀東及其餘華北各地。均大興工程。頗受影響。其所使用之勞動力。益形匱乏。但以適値農事告一段落之秋。擬乘機利用地方農民之剩餘勞力。現下正在悉心籌劃中。或曰。由土木建築方面觀之。農民在技術上。多有缺點。急切間可否望有卓效。不無疑問。矧結冰時期。迫在目前。所有工程。必須急速建設。恐非此種變通辦法所能救濟。要之、以上種種困難問題。無非由新興滿洲國國內各項建設事業蓬勃以興。國勢蒸蒸日上之結果。轉不禁爲新邦前途額手稱慶也。

夫國內勞力之缺乏。既然如此。而智力方面之不足。亦不亞之。例如醫學、鐵路、商業、農業方面人材。需要最多。中國方面。雖有『畢業即失業』之憂。在滿洲國絕對無此憂。不但無此憂。並且有供不敷求之勢。加以最近又惹起困難問題。即民生部自明年一月起。亘全國之遙。對於中等學校。實施新學制。側重實業教育。無奈現在國內。有實業教師資格者。異常缺乏。不敷應用。乃爲急速補充起見。擬在奉天設置中等學校農商科教師之臨時養成所。現正趕緊準備。查兩科教師養成所修業年限。均爲一個年。俟畢業後。向全滿各地中等學校妥爲分配。聞已開始初次招募。就中農業教師養成所。收容學生一百名。商業教師養成所。收容學生三十名。此外爲日人開設農業教師短期講習所。收容學生二十名。由此以觀。滿洲國內農商方面智力人材之缺乏與需要之急。可想而知。將來農商方面之振興發達。亦可操左券矣。

近頃滿洲國亦採用戰時體制。盡量獎勵生產力之擴充。其結果工業技術員之養成。爲最大急務。政府當局。於認眞籌劃之餘。略有成議。（一）爲增設工業學校案。（二）爲現場養成案。就中現場養成案。於矯正學校敎育上。頗堪注視。所謂現場主義者。即對於今後工場僱用之職工一定額數。由國家擔負其費用。以減輕工場之擔負。而謀於現場養成技術人才。因此自可除去從來學校敎育遊離現業之弊。爲確實達成此事計。產業部方面。正在熱心考究中。至於增設工業學校案。亦與此並行考慮。但較諸現場養成案意義較弱。且於不能急速養成一點上。有難以適應生產力發展現階段之感。要之。在意義上。現場養成案。適應新興滿洲國。一面有矯正學校敎育之效。可知新興國家。在其躍進時期。無論農商工各方面所有需要。極其旺盛。猶如壯士健啖善飲。愈多愈好。所希望者。爲勞力與智力。各盡所能。貢獻國家。則不但個人食力食智而有餘。且國家前途之發達隆昌。眞不可限量。國人其勉諸！

▲勘誤▲ 昨日論說『奉省植林計劃』題下第九行數字下多『長』字使字下脫『路』字第十二行『委』字係『民』字之誤合亟更正

旌旗直指陽曲城

山西戰線

日軍不顧風寒勞苦
全軍將士意氣衝天
敵如秋風落葉望影而逃

（原平鎭二十二日電）日本〇〇部隊、自擊下南口天嶮以來、即以破竹之勢、猛追敵軍、而敵方敗兵、如秋風落葉、望影而逃、於是開世界戰史上未有之奇蹟、威名遠震、刻下大軍振旅由山西省南進、猛攻據忻口鎭天嶮之山西共產軍、扼制其咽喉要路、全軍將士、跋涉於山岳地帶、不顧風寒勞苦、實足欽佩、遙望太原、在刺刀下、士氣大振、諒此勇猛雄壯之部隊、不日定將駐馬於深秋之陽曲古城也云云、

忻口鎭終歸日軍掌握
萬歲之聲震撼黃昏山嶺

【原平鎭廿二日電】占領忻口山陣地之日軍行本部隊、其勇壯無比之攻擊、洵非筆墨所可形容者也、當一輪紅日西墜之際、行本部隊爲先鋒、在山嶺隙地前進之部隊、自敵前二十米之處、在夕陽西照下、裝上槍刺、突然躍入敵軍陣地、不以敵軍手榴彈爲意、由一端突殺左右來往之山西紅軍、予敵以殲滅的打擊、在夕陽下掛起光輝之旭日旗、在全軍以肉博戰占領忻口山同時、歡呼萬歲之聲、震撼山嶽

【又電】猛攻忻口鎭右側高地之行本部隊、廿一日下午五時四十五分、占領可俯瞰忻口平地之扇形高地、山西共產軍之一部、不顧後方督戰隊之阻攔、紛紛向南方敗退、

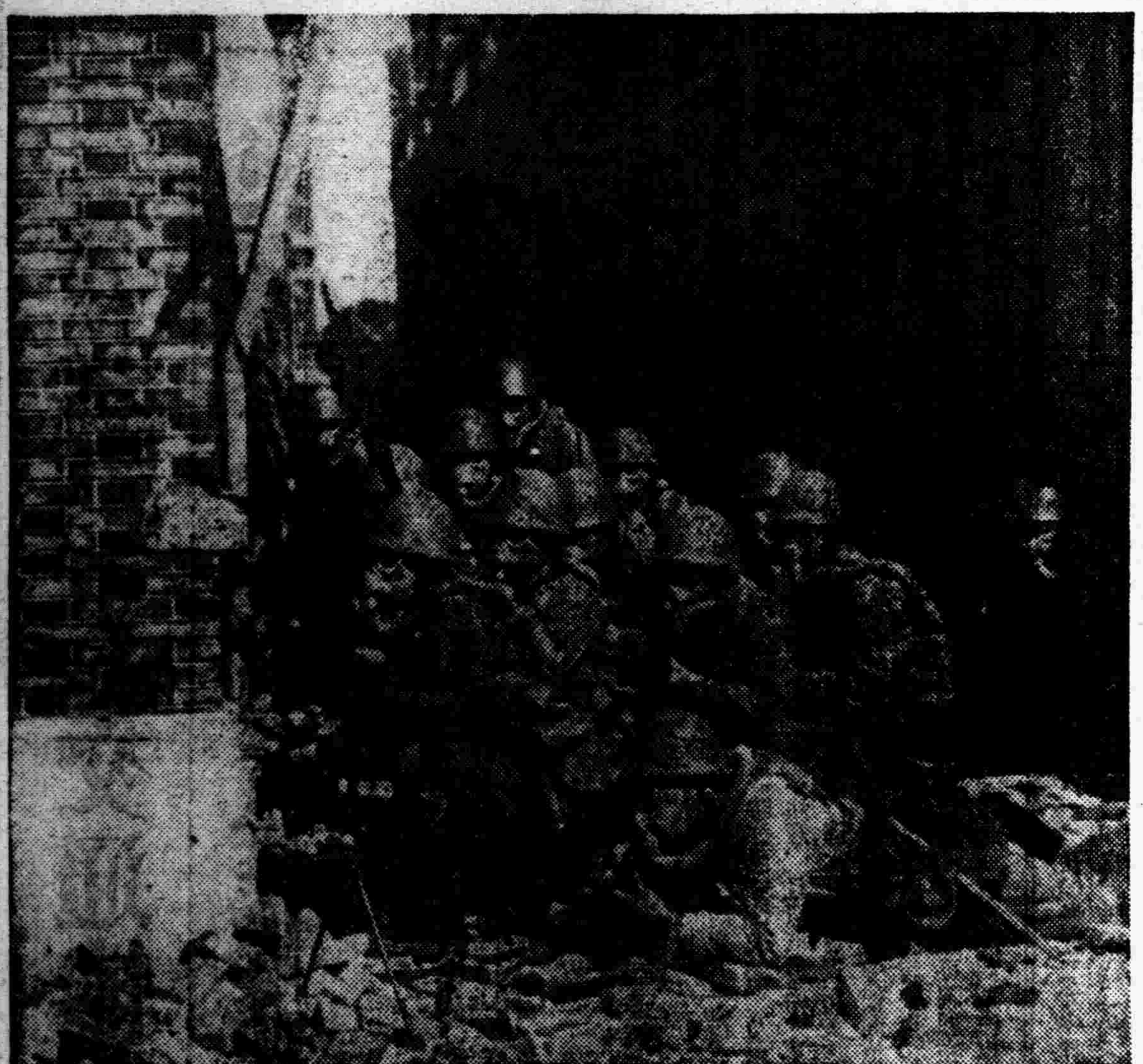

上海戰線 畫報
帶防毒面具、迫近敵陣之日本陸戰隊

蒙古別動隊蹶起！
殲滅綏遠全省華軍
向寧河陝西追擊敵軍

【包頭廿一日電】日蒙兩軍確保包頭同時、綏遠省蒙古王公、派遣使者至包頭總司令部、願舉所有將士、編入蒙古軍別動隊、以掃蕩綏遠全省之華軍、茲據蒙古軍總司令部廿一日所接報告云、烏蘭察布盟大旗之保安總隊約四千名爲殲滅經五原、臨河向寧夏省方面逃亡之敵軍、十九日已開始追擊、至於伊克昭盟七旗之蒙古別動隊約三千名、亦爲殲滅渡過黃河、遁入伊克昭盟內之敵軍、廿一日南下、與烏參謀長指揮下之軍隊相呼應、開始行動、解除各地華軍武裝、追擊向陝西省逃亡之華軍中、故因此次伊克昭盟、烏蘭察布盟兩盟旗蒙古別動隊之蹶起、察綏兩省之蒙古民族、已完全團結、展開殲滅華軍之戰幕、

德州治安維持會
對韓電致決議文

【德州廿一日電】德州治安維持會、廿日午後、在城內招待縣下各區長、舉行會議、關於安定縣內人心策、舉行各種懇談、席上、經滿場一致決議對韓復榘要請立脚於保境安民之大乘的見地、爲挽救住民之戰火艱難、須與日本軍協力、以謀招來和平等旨、當即決定拍發此旨之電報、

華以死刑之嚴厲
謀維持前線秩序
各戰區設軍法執行分庭

【上海二十二日電】日軍攻擊、極爲猛烈、以致華軍日失戰意、刻下華方戰線內、迭有逃亡之兵、屢棄守備陣線、軍紀紊亂、已達極點、是以華方軍法執行總監部、以爲肅清軍紀、斷不可忽、決定在各戰區內、設立軍法執行分庭、派遣多數督察官員、監視前線將士、二十一日、業經發表此旨、素信中央派往戰線之此等督察官、有所謂戰時『格伯烏』之組織與權限、於督戰隊後方、更以死刑嚴罰臨之、殆所以維持戰線秩序之窮途一策歟、

九國會議必歸失敗
美法界巨擘羅氏觀測

【支加哥二十一日電】世所共知之不戰條約之父美國法界巨擘羅比蓀氏、對於九國條約之意見、認爲結局終歸失敗、據述如左、頗堪注目、

九國條約會議、實際未經九國參加、在此點已臨失敗之命運、日本恐難參加、蘇聯倘接請柬、雖能出席、然若有蘇聯出席、則德意兩國將不肯參加、葡萄牙亦將隨意大利而拒絕出席、其餘諸國均覺阻止日本之行動、殊不適當、涉有危險、余之希望羅大總統要請英德兩國担當調停日華紛爭者、蓋以爲無論何時、皆不使人感有美國不辭戰爭之印象、而羅大總統之善隣政策、今後仍可執爲美國對世界之根本態度、

猛炸敵最重要陣地

【上海廿二日電】〇〇路前面敵軍、誇爲牙城之〇〇敵軍最重要陣地之鐵路管理局、因日海軍航空隊之精密轟炸權威者橋口大尉、加以反復轟炸、蒙大打擊、廿一日午前九時廿五分、於金田兵曹長指揮之〇機巨彈之下、遂受徹底的打擊、而致崩潰、該部隊並於午後、二時廿分、更猛炸〇〇〇〇敵軍陣地、致該處一帶、頓起大火、至夕刻時、仍黑煙冲天、

反擊逆襲之敵軍
遺棄屍身達三百

【上海廿一日電】軍報道部午后九時發表、

一、羅店西方楊涇水壕附近、昨日受敵軍部隊逆襲、惟田邊、松尾兩部隊、當即應戰、擊退該敵

二、廿一日未明、再受敵軍逆襲、日軍誘入最近距離、忽加猛烈反擊、敵遺棄三百屍体、向西方潰亂、

敵機三架
出現双廟

【双廟廿二日電】二十二日晨七時四十五分、突有敵機三架、由東南角飛至車站上空、約八百米之高度、擲下炸彈十餘枚、但未命中、僅將車站木材延燒、因不堪日軍之猛擊、遂倉惶向南方逃遁、

兩航空兵陣地
如火塊突入敵軍

【上海廿一日電】廿一日午前十時、轟炸南昌西方敵軍兵站倉庫中之城田忠節、大野原夫兩一等航空兵曹、其所搭乘之〇〇機、因遭敵軍猛射、突然起火、恍如火塊、突入該倉庫內、將其粉碎、兩一等航空兵曹、遂與愛機共同殉國、

陸戰隊奮戰力鬪

【上海二十二日電】二十二日午前十時、艦隊報道部發表、‖自二十一日午後八時許、閘北方面之敵、對北四川路之陸戰隊警備區域、突然砲擊、同時而來逆襲、佐野、土師兩部隊、對此加以猛擊、激戰三小時後、與以大損害、將此敵擊退、又同時刻、對古田支隊正面、敵雖亦有稍活潑之活動、但在陸戰隊之前線、不與以逆襲之機會、使其潰滅、又浦東側之敵、亦自夕刻、對日本江上艦艇、加以砲擊、但江上艦艇一齊反擊、將此壓制、

【又電】廿一日晚七時五十分、三義里附近敵軍百五十人、在迫擊炮掩護之下、以手榴彈機槍前來逆襲、佐野、中山兩部隊、當即加以反攻、交戰約經兩小時、完全將其擊退、敵軍死者三十餘人、

森田部隊 猛攻井陘南方敵軍

【某地廿二日電】進至正太路方面之森田部隊、廿一日逼近井陘南方山地敵陣、廿一日拂曉、開始總攻擊、上午八時、完全占領該方面要陣一〇三三高地、趁勢猛追附近高地敵軍、

對九國會議招請
決定回答案大綱
外務省昨開首腦部會議

【東京二十二日電】九國條約會議對日本政府之請柬、二十一日經比利時大使手交廣田外相、日外務省當局、鑑於關係日本政府之態度、自當日午後三時半、在外務省次官室、召集堀內次官以下各局部長、開首腦部會議、根據日本政府之既定方針、決定答覆案之大綱、幷定於二十二日再開首腦部會議、以求該案萬無遺漏、然後再與關係各省協議、大体在二十六日閣議上正式決定、再答覆比利時政府、同時、政府擬向中外發表重大聲明、闡明日本對該會議之獨自態度、

大蒙古自治政府
昨開第二屆全体會議

【北京廿二日電】大蒙古自治政府、定自今日起、亘五日間、在綏遠召開第二次全體會議、關於蒙古民族聯合會議… [illegible]

津浦線

日軍裝甲列車隊
逼近禹城猛攻

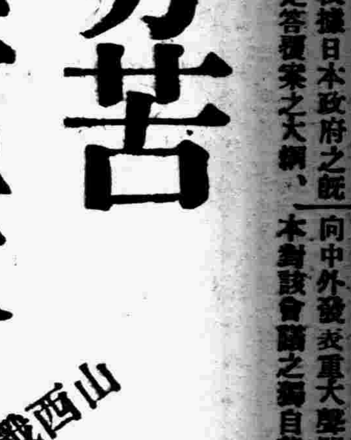

【德州廿一日電】在津浦鐵路戰線之日軍裝甲列車隊、修理鐵軌破壞地點、廿一日午前八時許、進攻至離禹城站約一千米地點、以列車砲對敵加以砲擊、事畢悠悠歸還日軍陣地、

【〇〇廿一日電】今日午前八時許、日軍攻至離禹城站約一千米地點、敵雖以砲擊謀阻日軍進攻、但日軍亦以〇砲毅然應戰、使敵沈默、又敵軍爲阻日軍前進、破壞禹城北方徒駭河堤防、因此張莊南方地區、均被侵水、該一帶竟化爲泥海、

外國武官
視察華北戰跡

【北京廿二日電】以駐紮東京各國大使館武官英美波蘭及秘魯暹羅各國武官組成之華北戰線視察團一行、卅日由津乘飛機飛往保定、視察戰跡、昨日正午、搭乘列車由該地出發、午後六時抵京、今日擬見學北京一帶戰跡、定明日搭乘京綏鐵路前往張家口、

公共汽車在日站交通慘劇
乘務監督開車飛駛
陷穴死傷廿餘
咄!!挖成大穴不點赤燈信號

北陵公共汽車慘案、尙彷彿在市民眼前、玆於廿一日深夜、又發現一大慘案、時爲午后十一時五十分許、公共汽車行駛已畢、併男女從業員廿六名、乘一百廿八號黃汽車、由金道仁(現年廿歲)駕駛、向小西關交通公司宿舍而行、意外於到千代田公園前方時、金某末明地理、竟誤操縱、將車陷入溝中、致乘車之趙壽平、朝鮮人、頭部粉碎、、當場立斃、其餘廿三名、乃各負傷、未負傷者、僅有三名而已、該處曾有給水塔、現於道路中央、長亘八米六十、挖地施工、深約六十五糎、廣四米六十糎、併且當時紅色警燈未點、乃爲重大不注意、且汽車方面、不無疏忽、即當日應負責司機之司機金命鐵、擅離職守使同僚之乘務監督金道仁代行駛車、致惹起如此慘劇、誠可謂罪在双方、際此一般市民對黃汽車嘖嘖之時、望交通公司之猛省聲浪、頓起於有識者間、當時一般乘客未坐車、可謂不幸中之幸、玆將死傷者姓名、誌之如次、

當時重傷者、即搬入滿鐵病院、正在加療、負傷者姓名如左、

即死　趙壽平、(朝鮮人現年二六)頭部粉粹

重傷、

運轉手　楊榮五、(滿人)高希雲、(滿人)李壽英、(鮮人)金命鐵、(鮮人)金道仁、(鮮人)

車掌　西壽一、(鮮人)尹聖根、(鮮人)王木美子、(鮮人)中年龍(鮮人)島田鐵氏、(日人)午原鎮一、(鮮人)

輕傷

運轉手　戈壽元、(滿人)李培允(鮮人)方世昌(滿人)林鴻儒(鮮人)

車掌　市川絹汇(鮮人)林愛子(鮮人)藤田權志、(鮮人)林雪子、(鮮人)井上精市(鮮人)金田玉子、(鮮人)李玩季、(鮮人)(圖即肇事現場)

法院旁聽錄
少女受人姦汚
被未婚夫告發

楊文揆、新民縣人、年二十八歲、現住奉天市大西關廣泉通胡同四號、在大西關子孫堂胡同玻璃廠內、充當苦工、馬玉德與楊某同廠工作、經武張氏爲媒、馬某訂妥宋青蓮爲妻(時年十五歲)、在未婚期間、于本年舊歷正月十八日、接在楊文揆家居住、四月九日夜半時、楊某性慾衝動、一時無處宣洩、遂將宋青蓮姦污、嗣經續姦八次、日久竟被馬玉德偵知、控經奉天地方法院、偵查屬實起訴同級法院、審訊結果判處 徒刑二年六月、該犯不服、上訴奉天高等法院、經審判長董紹舒、開庭審理、玆將筆錄記下、

問(楊文揆)多大歲數、
答、二十八歲、
問、那縣人氏、
答、新民縣人、
問、住什麼地方、
答、住大西關廣泉胡同四號
問、你是作什麼的呀、
答、在大西關子孫堂胡同玻璃廠、作工、
問、你家都有什麼人、
答、有父母、女人、孩子、
問、有什麼產業呢、
答、沒有產業、
問、因你犯强姦罪經奉天地方法院、判你 徒刑二年六個月、你不服上訴本院、你將理由說說吧、
答、我沒强姦他(馬玉德)竟誣賴我呀、
問、玻璃廠誰開的呢、
答、日本人開的呀、
問、你在工廠幾年啦、
答、二年多啦、
問、你與馬玉德、在一個工廠嗎、
答、是、
問、你與馬玉德保媒來嗎、
答、武張氏給保的媒呀、
問、保宋青蓮給他爲妻呀、
答、是、
問、將宋青蓮接到你家住嗎、
答、是、
問、正式結婚沒呀、
答、沒結婚哪、
問、馬玉德常往你家去嗎、
答、是、
問、今年正月十八日、你女人住誰家去嗎、[illegible]
答、是、
問、今年四月十九日、你[illegible]宋青蓮[illegible]
答、我[illegible]
問、在地方法院、你已經供明姦七八次、今天[illegible]又不認[illegible]
答、我[illegible]啊、
問、在[illegible]、在[illegible]又供[illegible]、在地方法院又供有姦、你[illegible]呀、
未答、
問、你說沒姦、有什麼証明呢、
答、房東白榮祥知道啊、
問、究竟是逼姦、是合姦呢
答、什麼也沒有啊、
審判長宣諭、本案候調査、畫押下去吧、(閉庭)

排共國民大會
奉省亦定廿七日
分城內日站兩處舉行

帝國協和會、亘全國定期一齊舉行排共講演大會、已誌本報、玆奉天省定於二十七日午后七時、在附屬地萩町紀念會館及城內商務會大禮堂、由民族代表闡盛大之反共講演大會、兩地民族代表如左、

一、附屬地、
鮮系代表　徐範錫、
白俄系代表　杜萊貝爾大佐、
滿系代表　王允卿、
日系代表　小林鐵太郎、

一、城內、
鮮系代表　姜宇霖、
白俄系代表　施拉斯凱維啓、
滿系代表　金榮桂、
日系代表　川村宗嗣、

協和會市本部 開分會長會議

爲對付現下之非常時局、期完成協和會之消費節約運動及排共國民運動之重大使命、協和會奉天市本部、將於昨(二十二日)午后四時、假大和旅館富士間召開管下分會長會議、協議消費節約運動及排共國民運動之實施辦法、結果、均獲圓滿決定、極堪期待云、

田中司長返京

【新京專電】爲視察華北新情勢赴華中之經濟部田中金融司長、爲中間報告計、已于廿二日午前十一時三十五分、乘飛機返回新京、

井上科長將抵任

由產業部農政科技佐、升任奉天省農務科長之井上實、于廿三日午后五時四十分、乘亞細亞號快車抵奉云、

省署昨訓令 認可看護婦

奉天省公署警務廳、關於各縣看護婦之開業呈請許可事項、昨訓令各縣公署從事辦理、共訓令略謂、査從前受縣長廳長許可開業之看護婦、應依看護婦規則附則第二項之規定、另請允許 共格式依照左記辦理、

一、看護婦登錄呈請書、一
二、舊許可証、一、三、履歷書、一、四、資格証明文件抄樣、一、五、最近二寸半身像片、二、六、手續費二角、(手續費繳納方法另案指示之)、

大西關大街 路燈改建

奉天市公署、爲謀市街之整理、鑒於市內大西關大街、由大西城門至大西邊門間、所有夜間路燈、殊欠明亮、爲街市之照明計、擬在該街一帶、籌劃改設洋灰電燈柱、以期其整齊壯觀、刻經該署派員詳細調査終了、擬具各項所需工費、從事研究中、聞該經費、將由該地各商及市署方面分担云、

李春仲司機 領功績章

鐵道總局奉撫汽車、本年夏季、行經東陵地帶、曾經發現匪帮射擊、企圖劫搶、幸經司機滿人李春仲(二十九歲)冒險急馳、雖共自身已負重傷、卒將搭乘之旅客、脫出虎穴、於駛抵小東邊門地方時、當即報告該管警署、即行因傷入病院休養、曾誌本報、玆該司機經病院治療結果、迄今已經痊愈、滿鐵當局、以該人忠勇可嘉、當即獎給功績章、該章除鐵道局長外、受此章者、僅該司機一人云、

瀋三區柳匠屯 火警兩起
損失約千七百元

瀋陽縣公署第三區柳匠屯警察署管界、興禮村 山園 山寺村、住戶 胡葆田、以務農爲業、廿一日夜三時半許、突然西塲園 起火、因深夜 發覺稍遲、以致延及西廂房、嗣後幸經村人努力撲滅、結果、焚燒西廂房三間、及物品並大豆高粱等、共計損失約一千五百餘元云、

又同村副村胡孤家子、住戶李純家、同日上午十二時許、因紙烟餘火、致塲園內起火、幸發覺迅速、經村民努力施救、予以撲滅、結果、燒高粮一千五百捆、大豆五百捆、損失約值二百元云、

瀋縣校長會議

瀋陽縣教育局、爲謀各學校之教育行政、日臻向上、訂於本月廿五日上午十時、在縣署內、召集各校長、開校長會議、由吳局長、蔣視學、王股長、趙股長出席之下、共同討論一切事務云、

新任瀋縣內務局長 白受采接任

瀋陽縣公署內務局行政股長關恩廣、日前榮轉安東省公署勤務、遺席由局調任熱河省公署白受采接充、該氏已於廿二日到縣、正式視事云、

瀋七區孟家台等 併村計畫
爲使農民減輕擔負

瀋陽縣公署、鑑於七區界內孟家台、三台子、拉拉屯、盤古台等村、所屬土地、僅二萬餘畝、適當他村之半數、故農民担負較重、加以年來水災爲患、收穫大減、生活尤感困難、村費 征收遲滯、只收 三四成、故人件費及其他一切之支出、無法抯注、亟應安 籌救濟方策、從事併村、以減担負、而使農村復活、其合併方法、刻由內務局計劃中、大概明年即可實現云、

學務科長會議 協議實施新學制

【新京專電】民生部教育司召開之學務科長懇談會、于廿二日午前十時起、在協和會館第一會議室舉行、由中央皆川教育司長外參事官地方側十二省學務科長等出席、關於改革學制之實施要綱、有所協議、

朝鮮慰問團抵奉

出征華北之友邦神武皇軍、捷報頻傳、紛紛慰問、保定滄州陷落後、朝鮮代表團長安信少將及柳生總督府社會課長、曹京畿並進會課員等一行、前往華北慰問日軍、現已使命完成、就歸鮮之途、於二十一日到奉、協和會奉天市本部、假該慰問團來奉之機、特於昨(二十二日)午后七時、在加茂町公會堂邀請安信團長等開華北日軍慰問感想及其他之講演大會云、

堀內弘報處長回京

【新京專電】視察北滿各地中之堀內弘報處長、于廿二日晨九時四十五分返京、

王司令官蒞通

【通化】駐奉天第一軍管區司令官王靜修上將、於月之十八日午後三時半蒞通、本邑軍政各機關法團日滿要人學校員生商民人等、均在東昌大街、熱烈歡迎云、

一行路遇匪一

大西關大什字街南、住戶孫鳳春、向務小本經營、於二十一日早八時、往城南辦理某項事宜、行抵渾河南岸遇見胡匪二人、攔住行路、任意搜腰、將所帶之國幣七元五角、金票一元、悉數搶去而南脫逃無踪云、

阜新積極防疫

【阜新】虎列拉一疫、由發生以來、各處預防辦法、積極進行、玆我阜邑當道、亦嚴飭所屬、妥爲預防、以免蔓延云、

荷車組合之成立

【開原】邑縣公署、令各區組織荷車組合會、以資統制、腳車馬車等情、並經警察署指導、該會業已組成、附設於孫台街公所內、計組合長、楊萃陳繼武副之、理事、張斗南、陶毓春、幹事宋香、馬兆乾、事務員李蔭梓、楊占峯、遂由該會、造具表冊、於月之二十一日、備文將組織情形、呈報縣公署備案矣、

冠蓋往來

▲德國路透爾博士　廿二日午后二時十三分由哈抵奉
▲大村鐵道總局長　廿二日午前十時由連抵奉

國軍步騎兵 掃蕩敗殘兵

【新京專電】國軍騎兵〇〇隊、步兵〇〇隊、于月之九日午后二時、在燕王庄附近、與河北民衆抗日挺身隊第一連長李文忠以下二十二名相遭遇、交戰五小時、竟殲滅之我方無損失、

路透爾博士離哈

【哈爾濱專電】前德首相路透爾博士、在哈與滿日要人懇談事畢、已于廿二日午前十時離哈南下、

節省消費運動
分配「家庭報國袋」

協和會爲應付現下非常時局之三大運動、即消費節約運動、健全生活運動、愛國運動、均着着準備實施中、對於消費節約運動、協和會奉天市本部、已有俱體對策、以愛護資源、勤儉報國之立場、發揚國民精神之總動員、由市本部協同國防婦人會國防婦女會及滿蒙毛織之優待犧牲下、各家庭蒐集羊毛製品屑及綿布絲屑、蒐集用袋、由各分會員家庭備製『家庭報國袋』、於每月一日、協和會愛國日、各分會將所蒐集屑袋、持寄滿蒙毛織、由滿毛再行製造轉賣、所得之代價、用以儲蓄國家事業之資金、並決定最近『家庭報國袋』、由滿毛無料供給二萬袋、協和會市本部、將此項布袋、分發於協和會分會會員、國防婦人會及國防婦女會各家庭、開始一大消費節約之運動、將來成績、頗堪期待云、

皇弟溥傑上尉
結婚喜宴誌盛

【新京專訊】皇帝陛下御弟溥傑上尉結婚喜宴、二十一日自午后六時、已於日滿軍人會館盛大舉行、

此日祝福溥傑上尉夫妻之來賓、日本側有關東局總長武部六藏、澤田大使館參事官、我國側有張國務總理以下各大臣臧參議府議長以下各參議、星野總務長官、民間側有山口滿鐵新京支社長以下各特殊會社銀行關係者、及各夫人等二百五十餘名出席、會場正面、則有金屛風、配以綠松、而象徵溥傑氏夫妻之永遠和偕、

中央爲溥傑上尉夫妻、其左右則爲媒人男爵本庄繁陸軍大將及夫人、嵯峨實勝氏、同南加夫人、宮內府大臣熙洽氏等均宴治厲間、至午後六時四十分、一同着席時、即由本庄大將起立介紹新郎新婦、謂溥傑上尉於日本陸軍士官學校、爲滿洲出身學生中最優秀者、與浩姬、生自名門、爲有明朗貞淑之性格者、誠爲具現日滿兩國一德一心之良配偶、由衷心切望御繁榮云云、次爲張國務總理起賀辭祝詞、旋於奏樂裏而開宴、席間、由東條參謀長擧杯祝同家之繁榮、而一同乾杯、至午后八時半許、始閉宴云、(圖即披露宴之新夫婦)

北陵中間賽馬 今明兩日舉行

北陵賽馬第三次中間賽馬、將於二十三二十四日之兩日舉行、

南總督祝電

【京城專電】我 皇帝陛下御弟溥傑氏、結婚披露宴盛典、已於二十一日舉行、當日南總督向照宮內府大臣及媒約本庄大將、拍發祝電如次、

宮內府大臣台鑒、
今日當皇弟舉行盛典、恭謹遙祝無已、並祈貴國隆盛無疆乞代奏達、

本庄大將台鑒、
當玆溥傑氏舉行御結婚披露宴大典、謹致衷賀祝之微忱、

我國內治安確立
已實現王道樂土 (上)

治安部警務司保安科長　孫仁軒

鄙人是治安部警務司保安科長孫仁軒、能藉此機會與全國父老兄弟談話、實屬榮幸之至、鄙人所要說的、就是大家素所最關懷的我國最近之治安、所謂最近之治安、就是只從中國事變以還、迄至現在之治安、要知道現在治安狀況、不能不追想過去的治安狀況和其他方面之努力、現在與過去兩相比較參照、分爲四項、向各位作一簡單的報告、希望各位對於最近治安整理之業績、以公正態度加以批評注意爲荷、

第一項　滿洲國成立以來之治安狀況

我滿洲國建國以還、荏苒光陰、於玆五載、在此時期中之建國大業、置重點於治安方面以治安爲第一主義、動員日滿雙方之軍隊憲兵警察、向此目標邁進、五年來犧牲若干之生命、擲去許多之資財、冒嚴寒大暑以與天候抗爭、衝探山密林、與地勢較量、排除艱難困苦、與酷惡兇頑之匪賊軍閥餘孽奮鬪、結果將建國當時、號稱數十萬之匪賊集團、殆將全滅、現在雖尙有不滿數千之少數匪賊、仍負隅跳梁、然不過如春末之殘雪、一遇烈日、便當溶化、吾人均相信仗賴友邦軍隊憲兵警察之協助及我滿洲國之軍隊憲兵警察之努力、最短期間、必可肅淸也、

第二項　中國事變與滿洲國之治安

當我滿洲國之第一項治安肅正工作方在完成進行第二期建設之時、在華北方面突然發生事變、比隣池水之激蕩、波動所及、對於此池之水、勢不能不發生多少之影響、乃吾人於此時期所宜特別振奮而防微杜漸者也、關於事變之本體、各位從新聞雜誌及無線電放送等想均已詳知、本人無再叙述之必要、亦非今天所應討論之範圍、即請原諒、惟關於中國方面人民之塗炭、吾人雖甚同情但據報載、華北現已無軍閥餘毒之存在、逐漸趨於明朗化、中國民衆之出水火而登衽席、亦當共同慶慰者也、至各位對於前方將士、依種種之慰勞及援助、並竭力保障後方之治安殊堪銘感、今後尤望各位捨遠取近、放開心懷、代華北民衆慶幸之餘、而努力仰體時艱共維秩序也、我國之治安方面、因華北事變、多少不無影響、但吾敢謂如滄海之中、投下一石、僅小之波動、與我國之治安、實毫無關係也、

第三項　最近之治安狀況

因華北事變之發生、一般積匪以及宵小無賴之徒、眼光短淺、昧於觀察、竟以爲有機可乘、發生蠢動、殊不知大樹之根基牢固、非蚍蜉之微力、所可搖撼、除飛蛾投火自遭不測外、實無他途也、諸位試觀剿匪之進展神速、淸鄉之工作徹底、並我警察官對於保甲指導有方、益形於治安肅正方面、供獻實績、乃人人所深知、無庸鄙人之贅述者也、最近事例之妨碍交通而爆破鐵道事件、不數日間、大凶授首、餘黨成擒、對於交通方面、因暫時少有損害、但如較之一般、毫無大影響也、且因鐵道警察之努力、以及受匪村民之協力、早已不聞有此等不詳事件矣

國境方面、有友軍與國軍之協力、勇往奮鬪、業已盡匪潛踪、治安恢復、剩雖有跳梁之小醜、亦不足爲患、人民已沐王道之恩光、而着手復興農村建設和平之樂土、而安居樂業已各遂其生矣、(上圖孫仁軒)

在非常時益能發揮眞價値之東洋唯一「主婦之友」大計劃

大歡呼!! 主婦之友 皇軍慰問使 吉屋信子 田中比左良

上海決死行

主婦之友 十一月號の豪華附錄

和服と洋服と編物の 赤ちゃん物 百種

赤ちゃんに寒さは大敵!? でも今年はこれで大丈夫!!

從赤子用到三四歲用通盤發表日本初見之大全集

▲一切便利和服 ▲一切和洋禮服 ▲一切背兒暖衣
▲一切可愛洋服 ▲一切溫暖寢具 ▲一切溫暖寢衣
▲一切衛生產衣 ▲一切新式襁保 ▲一切帽子襪子

●既便利又衛生之新裁物全集
●臨產、拜客衣此最佳
●曾有實驗之保証

新版 **良人讀本** 菊池寛

誰が讀んでも面白くて、誰にも役に立つって大評判!! 良人も人妻も娘も母も必讀

戰爭と娘の危機 杉山平助

男がみなくなった世界大戰で娘はどうしたか? 必讀!!

戰時の家計を上手にとる秘訣

▲戰時の有利な利殖法と財產管理法
▲戰爭は長期だ!! 婦人はどうするか? （安部磯雄先生と石川社長の對談會）

宋三姊妹的秘密 武藤貞一

在中國活躍的妖婦宋美齡三姊妹的秘密初次揭開

美しき鷹座談會

水谷八重子的新家庭過禍

▲戰死者祀之於靖國神社
▲爲日本軍除彈之祈呪集

戰死者の妻と武藤元帥夫人熱涙の一問一答

名譽の戰死者の妻は如何に生くべきか? 切々たる思ひ、胸を打つ言葉、一讀涙を誘ふ熱誠の一問一答。

世界大戰で苦鬪した獨逸婦人の體驗座談會

在世界大戰替男子活躍之德國婦女寄向『主婦之友』之大座談會

出征家族向の確實な內職案內

その作り方を懇切的に說明して、販賣法まで親切に公開してあるので一般向にも有利

▲松井上海軍司令官を育てた母の苦心
最新美肌法の秘訣
防空式の中流向住宅

これを讀んで泣かぬ者は日本婦人ではない!!

堂々三百枚の熱血報告

主婦之友の大計畫 婦人使節アメリカへ出發!!

「主婦之友」選米使節山田わか女史は十月十四日橫濱出帆 ていよいよ出發

熱血!! 熱涙!! **櫻井肉彈少將 北支現地手記** 【特別發表】

難病（肺病 神經衰弱 喘息）を治した名士の體驗談

醫學博士式場隆三郎氏・文藝家杉山平助氏及其他大公司社長重要者等一致特別發表不用一文專用精神不治難治重症之實驗

一流大家の傑作競べ

- 悲劇小說 **妻の場合** 吉屋信子
- 悲劇小說 **緋の蜘蛛** 片岡鐵兵
- 悲劇小說 **入肌觀音** 小島政二郎
- 悲劇小說 **母戀鳥** 吉川英治
- 感動小說 **春園** 橫光利一
- 明朗小說 **胡椒息子** 獅子文六
- 悲劇小說 **子は誰のもの** 竹田敏彥
- 悲劇小說 **火の薔薇** 石川達三

芥川賞・直木賞以上の大傑作新連載

六十錢（送料十二錢）　東京神田 **主婦之友社**（振替東京一〇八〇）

凡拉蒙

立止一切疼痛

勞動過度　易患頭痛　備凡拉蒙　有恃無恐

各大藥房均有出售

奉天警務廳化驗　瀋陽警察廳註册

家庭常備聖藥

老君丹

本城外埠各縣鎭均有代售

主治

男女內外兩科。流行時疫吐瀉。赤痢。虎列拉。胃病。肺病咳嗽。吐血。頭眩。婦女。經血病。小兒。急慢驚風。食積。班疹。

大瓶國幣五元　大袋國幣五角
小瓶國幣三元　小袋國幣三角
本局備有詳細說明書函索即寄

老君丹總批發處　奉天商埠一經路來鮮里　電話二・一五四六號

補腎強精

特製至寶三腎丸

世風不古人欲橫流少年之患腎虧遺精者幾成爲普通病症不知精爲人生命脈身體之衰健壽數之修短繫焉每見有精神頹唐神志昏沈少年辦事無進取之心臨事無解決男子陽痿不擧添精固髓壯年後天不足或房慾過度精治男子陽痿...之力考其原因皆由腎虧損斲傷過度所致此丸專能益精興陽治男子陽痿不擧腎冷精寒腎囊潮濕腰膝痠痛勞傷咳嗽頭痛枯竭病頭眩眼黑夢遺滑精少年斲傷慕美單思虛極耳鳴腦空健忘四肢麻木日曬仁散大此藥專能益精補腎養血滋陰大補虛勞老人陰陽俱虛壯筋骨充血脈補益眞陰黑髮烏鬚壯陽種子每日二次每服錢淡鹽湯送下每盒參元

奉天　鐘樓南德潤堂藥局發行

【適應症】

筋骨疼痛　胃脘腹痛　婦女血痺
四肢痲木　五積六聚　經血不調
腰腿背痛　多年痞塊　血積白帶
風寒濕氣　腎寒痲育　久不孕

雙層化積膏

滿洲國內唯一的出品

㊀字起凸時髦美女月份牌

是宣傳營業的利器　是招攬主顧的先鋒
以月份牌宣傳營業效力最偉大
用月份牌酬謝主顧人人都歡迎

敝局歷年所製之月份牌內容豐富封皮美麗久爲各界所賞許康德五年之月份牌現已出品並又新製起凸時髦美女月份板十數種均已大批出貨開價極爲低廉欲籍月份版宣傳營業者敝局倘

能代印廣告字號數目不限印工低廉外埠函購代金運送均能照辦各埠均有代理

總發行所　安東財神廟街　誠文信書局

分發行所　濱江道外承德街　誠興信書局
奉天小西門裡北大門胡同　誠興信書局

神皋雜俎

福昭創業紀（儒丐 著）

‖廖經世 畫‖

（91）

第十二回
崇煥力守寧遠城　太祖攻破覺華島

但是祖大壽心知明廷不能遠守。雖築堅城。也無非是勞民傷財。終是無用。所以當他初次在寧遠築城時。僅不過費了十分之一的工程。自然是疏薄簡率。粗具城垣形式而已。若想恃爲要塞。拒敵强兵猛將。那是決其無效的。這次孫承宗 既然極其贊許 袁崇煥的主張。想在寧遠作防禦。重築堅城。自是不可緩的事。並切一切計畫。全由崇煥一人料度。他便把當初祖大壽所 築的薄城。全行毀棄。改爲城高三丈二尺。雉高六尺。城址寬三丈。上面寬二丈二尺。不但人馬通行無礙。並可以使西洋大砲。在城上安置行走。監工則使祖大壽與參將高見、賀謙。分督之。晝夜趕築。一年而成。竟成關外一重鎭。於是承宗命大將滿桂。與崇煥駐守寧遠。其糧秣輜重。則置於覺華島。分命大將。率重兵守之。自廣寧失守以來。關以外。四五年來不見明兵隻影。至是流亡漸集。兵馬糧草日積。重議戰守焉。說到此處。作書的想替大家向自己問難一下。太祖在天命七年。攻克了廣寧。巡撫王化貞。經略熊廷弼。狼

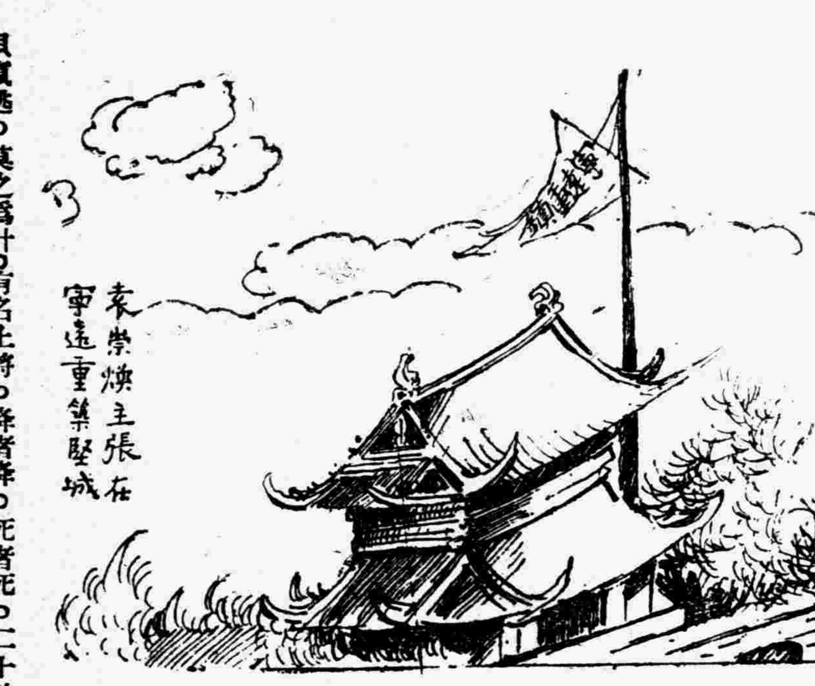

狽竄逃。莫之爲計。有名上將。降者降。死者死。二十餘萬大兵。慘遭殲滅。有如燎毛。所餘者只 有廷弼五千弱卒。此時太祖如提得勝之兵。鼓行西上。直叩關門。雖不必遽搗幽燕。關以東可得而有也。何必待其鍊甲兵。完城郭。始加兵耶。遺易就難。誠所未解。答之曰。此不難明也。夫伐國之舉。必有緩急先後。尤須審度時勢。以策萬全。夫以葉赫之地。不逮明十之一。而太祖之伐之也。尚以伐木爲喩。以明之大。豈能一揮而倒之。且欲伐人者。先須攘外而安內。蒙古朝鮮。以及邊外之地。未全帖服。有事於西。咸足以爲內顧憂。故廣寧伸威之日。即以恩威招服蒙古。遠而梗化者。則分命大將旺善等。以兵遠征。平服而收降者。遠迄萬里之外。蓋自天命七年以來。此等記錄。已數見不鮮。至於東南方面。 毛文龍雖爲疥癬之疾。以有朝鮮暗爲應援。亦不能不有以懲之。若夫內政。則屯田、移民、理兵、 理財諸大端。三四年來。 盡心畢擧。已無遺策。萬端整備之後。則遷都瀋陽。以示與明不兩立。蓋自茲以後。明淸兩國。對立形勢已成。而局面益形嚴重矣。 一寧遠一袁崇煥又奚爲哉。 却說天命十一年正月。太祖諭諸貝勒大臣曰。觀古今載籍。國雖大、而氣數將盡。則君臣庸暗。紀綱倒置。至於滅亡。國雖小。而運祚方興。則禎祥洊臻。民物蕃盛。浸以昌熾。今明災異迭見。民罹水火。而其君臣不務修省。終必致天之罰矣。縱國大兵強。豈足恃乎。自廣寧之敗。朕謂其必反省矣。乃東結朝鮮。使文龍。百方加援。侵害我民庶。擄掠我財物。行同鼠竊。神人共棄。今復築城寧遠。遣兵調將。囘圖狡試。朕不能再姑容之。其舉兵征明。於是以戊午日。親統大兵十五萬號稱二十萬征明。諸貝勒及八旗將領。早於城外校場。點定人馬。配備軍實。分撥起行。大軍綿亘數十里。迤邐向西進發。庚申日。師至東昌堡。辛酉渡遼河。已漸入敵地。乃分軍爲左右兩翼。變縱爲橫。南至海岸。北越廣寧大路。於平原曠野間。向前推進。此時前衞先鋒騎兵。已至西平堡。遇明方偵卒數人。見大兵至。方纔逃脫。早被先鋒騎兵瞥見。

煩惱外一章（默兮）

▲煩惱

假如世界上沒有煩惱。那麼它便不再是人間。而該是天堂了。我常常這樣想。

自己是個 過分易於 惹起煩惱的人。而又常常這樣想着煩惱是人生的家常便飯。所以我的煩惱祇是有增無已。有加無減。日甚一日。而我自己却毫不以爲怪。也毫不以爲可怕。反倒更安心的把自己藏於煩惱之中。讓煩惱包圍着。而不希望能以自拔。雖然這煩惱有時焦灼得使人感到至大的痛苦。

在以先我也像別人那樣。說那 對着明月嘆息。爲了落花垂淚。儘是無病呻吟的夠當。然而現在我已不再那樣。雖然我不曾對 着明月 嘆息。爲了落花垂淚。但 是我明白了 他們（或他們）之所以那樣。並不祇是一種無病呻吟。實因他們有着他們的煩惱。而不得不藉着嘆息和垂淚去發洩。試想我們對一個爲深重的煩惱所痛苦着的人。非但不能與以輕微的可憐的同情。反而加以冷漠的譏刺。那是多麼沒有愛心。多麼不仁不義的事啊？爲什麼我們必須把如煩惱藏起來。而故意裝出快樂的樣子呢？

然而。我這長期的煩惱却使母親感到不安了。每逢看見我這煩惱 的樣子時。總是苦着臉。憂愁的說。『孩子。我眞怕看你 這沒有一點 笑容的臉啊。你須知道你的煩惱就是我的煩惱。你的憂愁就是我的憂愁啊！』

我默然。因爲我找不出一句可說的話。

『孩子 難道你不能快樂一點高興一點嗎？……』母親繼續說。接着便是一些樂天知命的達觀語。人當怎樣知足。人當怎樣作 退步想。終 於關心的問。『你爲甚麼 總是這樣煩惱。總是這樣憂鬱不快呢？』

我仍是默然但我在心裡却這樣說。（未完）

雲煙萬古樓詩鈔（古澤北冥）

▲蒙古會所見（四首）

氈幕炊煙散碧空。茫茫宿草偃長風。黃埃捲地駝鈴冷。大漠沈沈落日紅。

合罕兒孫角彎弓。馳驅斑馬射青空。應弦打地山雞墮。得意纔傳遠祖風。

一行人馬點丘明。天覆穹廬一望平。澣海流光千萬里。鳴沙浮月送濤聲。（蒙古沙漠中。有丘陵 起伏。行旅過之。淙淙爲濤聲。名曰鳴沙。）

炎沙爛肉汗如湯。稈柳叢中曷覓涼。向晚塞垣天氣冷。繁星散落地凝霜。

閻山曠觀亭考（思柳）（11）

▲東丹王藏書處〃乾隆帝東巡詩〃及兩篇重修碑記。

明宗以檢校太保官授倍。是否倍之所願。不得而知。惟賜姓錫名。與被擄將士同其時期。則倍來唐以後之運命。亦可預卜其如何矣。當倍賜姓東丹之際。俘將特里滾。扎古。錫里扎拉等。亦隨之獲此殊遇。考特里滾爲契丹猛將。明宗天成三年六月戰於幽定之間。爲趙德鈞所擒。同共僚屬五十餘解闕以獻。越一載。倍等抵唐始邀賜姓之榮。即明宗紀第八所謂『…擒獲蕃將特里滾。宜賜姓狄。名懷惠。扎古。宜賜姓列。名知恩。並授檢校右散騎常侍。錫里扎拉。宜賜姓原。名知感……』是也。

未幾。明宗又以倍姓東丹。不無遂廷册封氣象。與唐室極不相關。復賜姓李。改名贊華。無非絕其舊念寓有背國投誠之意耳（夫倍以契丹太子及人皇王之尊。讓位來此。百憂感心。萬事浮雲。豈有乞爵求官之思哉。得覩唐代宮闕之壯。中原文物之盛。以書史自遣。抑亦足矣。惟自古無閑散客卿。況爲含恨來奔之王子乎。既不能如馮道趙鳳之位列朝廷。與議國政。而監護羈絆。復不得放乎伊洛太行山水之間。蓋短氣灰心。其後必有悲不自勝。佯狂使酒之時。明宗爲堅其留唐之心。投其寄情美女之懷。是年遂有以莊宗后夏氏妻之之擧歟。

明宗以莊宗后夏氏妻倍之事。舊五代史唐書中。並無正文記載。然遼史義宗本傳謂『…明宗以莊宗后夏氏妻之…』。實確鑿而可據也。考莊宗有后三人。即劉氏韓氏伊氏。無夏氏。惟唐書后妃列傳誌莊宗后妃云『…莊宗神閔敬皇后劉氏。註曰。按劉后傳原本闕佚…。淑妃韓氏莊宗正室。註曰。按韓淑妃傳原本闕佚…。德妃伊氏莊宗次室。註曰。按伊德妃傳闕佚。攷北夢瑣言云。莊宗皇帝嫡夫人韓氏後爲淑妃。伊氏爲德妃。又言夫人夏氏後嫁李贊華。所謂東丹王即安巴堅長子。性酷毒。侍婢微過。即以刀刲火灼。夏氏少長宮掖。不忍其凶。求離婚歸河陽節度使夏魯奇家。後爲尼也。歐陽史家人傳。明宗立。悉放莊宗時宮人。號國夫人夏氏。歸夏魯奇家。後嫁李贊華…。與北夢瑣言微異。遼史又以爲莊宗皇后。疑誤…』。觀此知夏氏雖非莊宗之后。亦必莊宗之妃。蓋莊宗善音律。喜伶人。貪歌嗜色。揆夏氏爲女。必才貌俱優。爲宮廷難得佳麗。倍始遠其愛姬高美人而娶之也。明宗既對倍優遇異常。於夏氏嫁倍。自當玉成默充。遼史謂『…明宗以莊宗后妻之…』亦非過論耳。至夏氏與倍失和。削髮爲尼。當係後日之事。姑置不論。雖然。倍此時侍婢極衆。安於逸樂。謂其半生壯懷盡消磨於紅粉之間。無不可也。（未完）

報怨之緣（21）

‖法國·安利·拉維旦原作‖（中塚善次郎譯）

尤蘭夫人―你那個炸彈。現在在那兒呢？

比愛爾―在香桑市我的家裏。

尤蘭夫人―是你原先住着的那座房子嗎？

比愛爾―是呵。我把牠藏在我的研究室裏邊。

尤蘭夫人―可是。你藏在那樣空房子。那怎麼成呀。

比愛爾―那有甚麼成不成的。有誰疑惑那樣小房子呢？你不要惦念這個了。我打算今天還就 到香桑去。在 那裏住一天。我在明兒早晨。拿那個問題的傢 伙。回哦爾列 安的軍隊。

尤蘭夫人―可是。你回到哦爾列安以後。你打算把牠藏在甚麼樣地方呢？

比愛爾―我打算藏在我的屋子裏。緊鎖起來。因爲那個東西不是普通的東西。所以不能託人收藏呵。

尤蘭夫人―（決然的說）好吧。那麼。你拿這邊來吧。叫我收藏牠。不更好嗎？

比愛爾―叫媽媽收藏那個嗎？

尤蘭夫人―是呵我代你收藏着吧。

比愛爾―可是東西大呵。我想媽媽看見那個東西。一定覺得有點害怕吧。

尤蘭夫人―怕？怕甚麼呀？……（心裡好像忽然間有甚麼覺悟似的…）唔…你的爸爸。他老不在家。恐怕你也已經知道。就是他在這幾年來。完全由我的日常生活。脫離關係。他和我如同外人一般。這是實話。並沒有半句瞎話。若由你的眼光看起來。那個東西托我代你收藏。好像太不是妥當的辦法。至少你也許覺得危險。可是。據我看來。現在除去這裏以外。再沒有比這裏更安全的地方。不過…

比愛爾―（慌忙起來說）媽說的有理。這個話也 許是那麼着。可是―

尤蘭夫人―（爲說服他。伸出臉說）你的爸爸。不到明兒晚上。一定不會回家來。（用手拖動比愛爾的頸）他留下這樣話出去的。

比愛爾―你若不是忽然間變心。那個好辦哪。

尤蘭夫人―決不會變心呀！所以你吃晚飯。在我這裏睡一夜就是了。不好嗎？（比愛爾思索半天）你就那麼辦吧。到明兒一早起來。和我一同到香桑的你的房子。這末樣不是很好的法子嗎？（忽然伸手擁抱她的孩子）好。我也安心了。（說着扯開窗簾一瞧外邊。她很慌忙後退）噯呀呀！你的爸爸…還在那裏。

比愛爾―在那兒呢？

尤蘭夫人―在那兒了（二人由窗簾空隙窺看外面）。馬路的那邊兒呀。離這裏六十步的地方…。他站在步道。和朱拉阿爾大 將並肩。說着甚麼話了。你瞧不見嗎？

往事（續）（雨滋）

秋風習習的一天傍晚。襲來了不安的空氣―聽說殘暴的胡匪相距不遠了―在那落日茫茫的晚上。住民都紛紛逃避了。我那遠客異地的一棵心。已被那可怕的消息震得戰慄了！有的長途。昏暗的寅夜。怎能捉摸呢？勉强的過了一夜。大概心在夜裡逃回家去。但那悠遠在夜間十點鐘的時候。村中的狗不住亂咬。人聲鼎沸中。驚破了我的殘夢！

推開了紙窗。悄悄的遠聽。才知道胡匪惠臨了。我那弱小的心靈啊！如鹿兒似的跳動。

第二天的早晨。我乘着涼爽的秋風。淡泊的曉日。我和那荒涼的學校作別了。奔上我的歸程。

離開學校有三里多路。看見山根的松林隱現處。彷彿有人來往。越過了一道小溪。距山麓不遠了。突然出來一群凶惡的人們。拿着殘暴的武器。如惡狼般的 把我抓到他 們的面前。把槍觸到我的懷裡我的東西被瓜分了。還挨一塲打罵。萬惡的胡匪。怎這樣的殘暴？

我到家以後。生活更加緊迫了。地方屢次不靜。謀生之路也隨斷絕了。我自 失去了職業。 便漂泊在可悲哀 的長途上。飽嘗那失業的苦味。我失業以後。我的精神沮喪極了。像傻子一樣。一切都失去了常態。大概許是柔弱人的徵象吧？（未完）

名勝錄

羅浮山縮寫（履客）

▲廣州近郊之風景區‖

羅浮爲粵省名山。風景絕勝。騷人雅士。自昔罔不以一遊爲快。此山自闢爲羅浮公園後。由鍾鼎基爲該園管理處主任。積極從事設施。足有可紀者。特誌之如後。以供未至廣州之人。可悉其輪廓焉。交通。昔日由惠州廣州行抵羅浮。舟車之勞。第一日乃到。今則公路四通八達。由廣州前往。僅需四小時。即如羅浮山路崎嶇不平。多有行不得之嘆。今則開闢羅浮公園公路。接駁羅灣公路。復由羅浮大通明遠公路。貫通各寺觀。及各名勝。暨上飛雲頂之行道。東面及北酥醪一帶。水源茂盛。土壤肥沃。幷築公路以貫通之。俾種畜植牧之生產。得藉交通之便利。促其進展。北面就原有之天險設置狩獵區域。擬築一小路環繞 現在所有 全山交通網。已甚周密。將來再事籌築。當益便利也。建築。至於新建築物。則有碉樓一座。以資辦事及守望之用。 其附近復建有明遠樓一座。地方廣闊。屋宇清幽。頗覺壯觀。 聞爲備各造林人員及熱心人士以開發該山。明遠樓之背。 建有明遠水力堤。及明遠水電廠。利用瀑布水力發電。 其電力可供該山及附近鄉落之用。需費僅三四千元。 又飛雲頂建有碉樓一座。名曰集雲樓。爲駐兵守望之用。 市府幷籌建紅棉館一座。以爲辦理每年造林之用。該山連跨三縣。蓄水過少。擬開鑿一湖。以救濟附近農村旱災。 建築無線電台一座。以便交通。較有農林學校。以教育農村子弟。他如醫院。旅館。酒店等。亦擬逐步設立。以便行旅。風景。羅浮景物久已膾炙人口。博羅縣誌所紀甚詳。惜多湮圮。現所存之寺觀有黃龍觀。華首臺。沖虛觀。白鶴觀。酥醪觀。實積寺。延祥寺。何仙姑祠。妙虛閣。花手寺。茶仙觀等。中以沖虛觀。華首臺之院宇。及風景爲最幽勝。抱珠潭瀑布千尋。水花四濺。殊覺壯觀。其餘大小瀑布。環山皆是。老人峯。玉樊峯相對峙。相形益肖。尤饒佳趣。其最高峯爲飛雲頂。拔地五千尺。俯瞰江水環流。 崗巒疊聳。亂雲礙路。淸風拂襟。登名山。塵念必爲洗滌。

明治加糖奶粉

以此替代母乳最爲適當

用……法……簡……便

價……格……低……廉

大連·奉天·新京·哈爾濱·天津　明治製菓公司

無線電

十月二十三日（星期六）

廣播放送節目新京放送局

七、〇〇　國歌建國體操唱片

七、五〇　初等日本語講座

九、一〇　家庭講話　孝子節婦之表彰　民生部禮教科　華志震

後一、二〇　新聞

一、三五　京韻大鼓（奉天）春明　大西廂　外二名

五、〇〇　新聞

五、三〇　兒童時間　兒童話劇　吉林省立長春兩級中學校學生合演　晨光（下）導演　邱陵先生

五、五五　中等日本語講座

六、三〇　奉天的時間（奉天）

七、〇〇　政府公報、

七、三〇　講演（奉天）奉天市公署保健科長　劉曜曦

七、五〇　奉派大鼓　金定觀星　劉問霞　三絃　賀寶生　四胡　王合全　楊萍

八、四五　時事解說

九、〇〇　新聞

九星日鑑

十月二十三日　舊九月二十日

土曜　癸未　佛滅　收　女宿

▲一白之人、地位雖低、中勿失望、便可漸次向上、甲乙辛吉▲二黑之人、時有不安襲來、然不屈不撓、勉勵則佳、丙西寅吉▲三碧之人、不逆長上撫育下屬時、德望大見顯揚、乙南庚吉▲四綠之人、遠方音信、不可恃也、商務尤宜注意、甲南壬吉▲五黃之人、內外保持調和、不可先跑、丙艮寅吉▲六白之人、放漫則事物紛亂須提起精神、抑制爾手、酉辛癸吉▲七赤之人、尊重長上言語、事務多受提拔、庚壬子吉▲八白之人、出外雖苦心亦無功果、居家庶可安全、丙辛寅吉、▲九紫之人、看着運氣像似旺盛、却招不時的失敗、乙丙坤吉、

象棋消遣

本報主辦象棋大會　準決賽奕乘錄（7）

第三局　胡震洲▲（藍先）董玉珂△（紅）和局

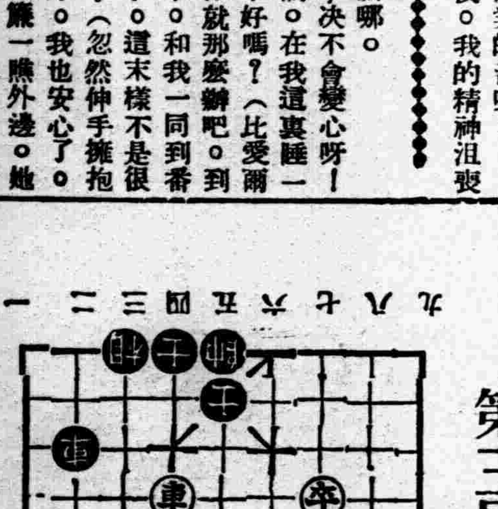

着法披露於後

▲車六退二、△砲九退二、▲車六進一、捉象捉卒、△相三進五、▲卒九進一、△車二平四、對車『若敵方不對車時、則己方車四進一、能擒雙卒也、按此局自首至尾、董軍只是有守無攻之力、故屢次奔和、奈胡軍攻法過嚴、終未得願、今得對車之着、終成和局、董軍可謂固守有方也、▲車六進二、去車△仕五進四、去車▲卒三進一、△仕四退五、▲卒九平八、△砲九進一、▲馬七進五、△砲九平四、（終）

指向壹萬圓的獻金
開始國防慰軍的販賣

在國民黨、軍閥之歪曲了的精神指導之下、在我們東亞的每各角落裏、是不斷的反復着反滿抗日的行爲、縱使友邦怎樣的隱忍自重、堅持不擴大主義、再也忍受不了那屢次的暴戾、屢次的不信、終於爲着我們東亞永久的和平、爲着絕斷那永久的禍根而不能不下最後的決意了、看吧！這堅決强固的懲惡義軍、只一度的拔劍奮起、那整個的山河是盡都懾伏了、那欺瞞良民的惡政者、是已都狼狽的失了去處了、

我友邦萬民是也舉國一致的熱誠的支持友軍的決意、向東亞永久的和平邁進、而將達成有史以來未曾有的聖業、一面我軍也參入友軍的 義義遵守一德一心的聖旨、共同奮鬪終至與相繼戰勝的同時、而更增加國防的必要性了、當這重大之秋、敝公司也想盡些微力、爲着國防和慰軍決定從十月一日起、一個月之間、對賣出每梱抽出拾圓、作爲獻金、而以賣出壹千梱爲目的、來努力一下、十二分的、敝公司十二分的切望着、在江湖上的同情之下、爲着達成敝公司這點微意、賜以報國的應援！再於此期間之賣出額、由於當局指導、當發表明確的計算、

◎慰軍必先用紙煙、紙煙又必先用　國產的紙煙

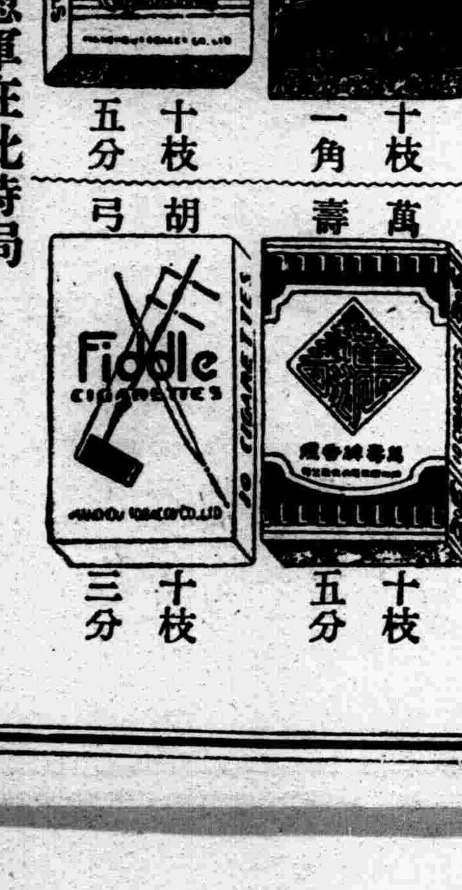

大秋　十枚　一角

五幅　十枚　五分

萬壽　十枚　五分

胡弓　十枚　三分

◎從滿洲慰軍在此時局　必用滿洲的煙

奉天加茂町七番地

滿洲煙草奉天總代理店

寶隆公司

電話(二)一六〇六番

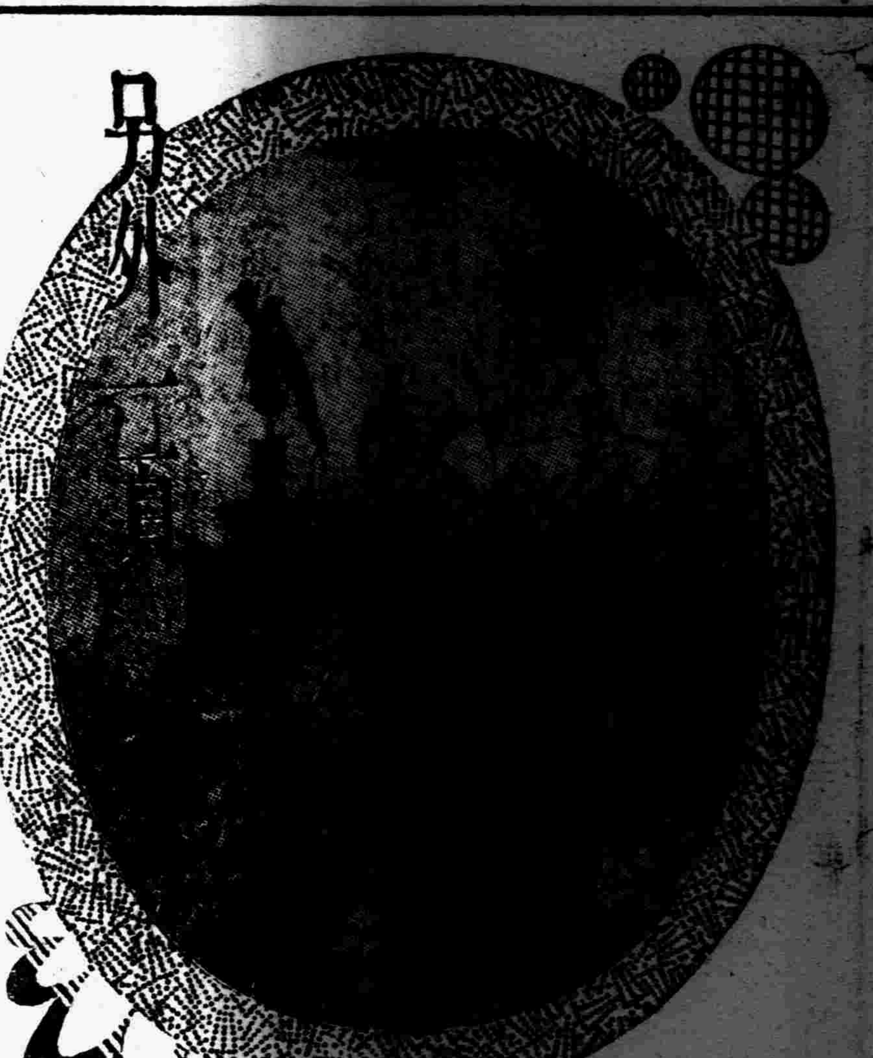

空中怪物

航研長距離機

一、大鵬的出巢 (1)

(中正夫)

由於『神風』號一舉而知世界航空的最高水準並肩的日本、此後就看牠的航空距離的記錄了、五月二十五日晚在羽田飛機場的空中、張着堂堂通紅的羽翼、由藤田大尉試驗飛行得到美滿的成功、這時在場的關係人喜歡的互相擁抱、帝大航空研究所員三年的苦心、得到這種成績當然更喜歡了、苦在從前是不會想到的、認爲飛機只是會飛就得了、共實不知爲創世界記錄而設計製作的飛機、至少和普通一般供實用的飛機的性質是不同的、即令牠的設計是經過了對航空學理有最高權威的手、但在試驗時、決不能設計和計算的那樣一致、就需有長久的經驗和歷史的輪船和火車、新設計製成的、一到處女運航就很難和設計的一致了、只就試驗飛行得到滿足的結果來說、對於長距離機、也可以說是成功的第一步、帝國大學航空研究所創立了十五年、幾乎始終埋頭於高深學理的研究、並且鑑於航空界的情勢、毅然走出象牙之塔而決定將日本航空技術問於世界、於是昭和八年以二年間二十四萬元的預算、以所長和田小六博士、小川太一郎助教等爲首、分物理化學、冶金材料、發動機、風洞 測驗器等各部 門而總動員、傾其全智全能在『如何才能作長時間長距離的飛行』的問題、其間、有故斯波博士的獻身的帮助、有東京瓦斯電氣工業會社對機體的製作有奉獻的努力、並有神戶川崎飛行機工場的細心愼重的研究而試作了三架發動機、才得這個結果實是一段可泣可歌的一段科學佳話、(未完)

輸血之話 (7)

‖九州帝大後藤教授述‖ (伯駿譯)

(三)輸血之危險及其療法

(六)就輸血公會或輸血協會

如上述之輸血、在傷病者之治療上、常有施行的必要、不過對於給血者之選擇、往往發生困難、然通常所得到之給血者、大概可區 別爲二種、一種是受血者的家屬、親戚、友人、或素不相識的慈善家等、他一種即近來在日本所見到的以職業性質之組織、而作販賣供給血液的、因豫先有此種職業的給血者、所以在診療上就有很大的便利、

說壽 (六)

(鶴齡)

據左傳疏、則上壽百二十歲中壽百歲、據老子、則上壽百歲、是百歲可爲中壽、可爲上壽、而百二十歲、定可爲上壽、況其爲已駕乎百二十歲上或遠過乎百二十歲外者、當更爲上壽之卓卓、茲集錄古今人男女上壽、起自百歲、而已駕乎百二十歲上、及遠過乎百二十歲外、亦就行搜括、遞上而錄及之、以見國光 人瑞著 美于當時、流芳于後世、無惑乎、洪範五福之先言壽也、是爲序、四、七一八、子、筆識、

讀者之聲

北京復稱感言

何謂党、党同伐異、何謂三民主義、欺民、愚民、害民、之謂也、孫文以異端邪說、流毒中國二十餘年、中國人民在國民党洗禮之下、呻吟痛苦以至今日、可哀亦復可憐矣、尤其華北人民、所受之壓迫尤重、因北人之不能團結、勾引國民党徒、竄入北京、党人得到意外之收穫、顛喜若狂、美其名曰北伐成功、不第華北人民受其蹂躪、將美優越素稱文化古都之北京、在無知無識之中、亦受其賜禮、因偏私！狹見！妬視！之結果、易名北平、嗚呼噫嘻！地、物、何辜、不幸乃爾、受此無妄之恥辱、地物有靈、亦當與國民党人、不可同日而 生矣、党人之 狹隘卑鄙、由此可見、天下爲公云乎哉、吾恐黨人自己、亦不知其所以然也、國民政府、直爲黨人之營 私機關而已、 重要人位、則爲蔣之妻黨、郎舅也、連襟也、黨中人尤分爲幾黨、西南也、閻事也、左傾也、右傾也、究竟黨高於國、抑是國高於黨、他們每日蠅營狗苟、是爲私欺、是爲公欺、即黨人自身、亦閙不清楚、美人一履數千、達官一擲鉅萬、以民人膏脂、供私人揮霍、尤爲黨人特有之惡德辦公地、點不在南京、而在上海、以致初至南京辦公人員、守候多日、不得謁見各部首要、必至上海私邸乃可、除非中國黨人、始有此怪現像、爲世界之奇聞、開古今之先例、荒乎其唐、謬乎其謬、可笑亦可恥矣、誠如是尚不如改南京爲南寧、上海爲上京、黨人日遊於斯止於斯、以尋其安樂之夢、較爲名符其實、何必易去北京之名、添一南京之稱、作一裝飾品、猶復營其私巢安樂窩於上海、矛盾甚焉、尤有至爲可笑者、國民政府之元首爲誰、林森乎、木偶不如、國民無聞、蔣介石乎、故作忸怩、陰握實權、職此之故、國民政府之元首、不在北京亦不在南京、尤不在上海、或廬山、或浙杭、或某地某地、捉摸不定、噫、此乃一遊牧之元首也、此種怪像、亦惟中國黨人有之、笑話之至、惟其如此、不如不設京都之爲善、到處爲京、南則南京、北則北京、東則東京、西則西京、設有戰端、飛機亦失其目標矣、是非至妙者也、何須必去北京之名哉、今者義軍一動、華北清明、北京復稱、萬姓歡騰、黨人聞之當作如何感想、或亦自噬其小兒之量、狹隘偏邪、昔日之爲多事矣、求榮反辱、其黨人之謂歟、曩昔北京易稱之初、黨人意猶未足、改街名、塗公園、以施 其淫威、 惜哉清雅幽美之 中央公園、弄得非驢非馬、除改爲中山公園外、並塗孫像於門壁、黨人何其胡鬧乃爾、無識小兒淺膚之見也、今則北京復稱、一切當亦仍復舊觀、沈鬱已久之古都、乃見明朗之化、所謂物極必反、否極泰來、於茲益信、積謙所懷、聊以誌感、並向華北民衆、遙祝山河重光、康樂無疆焉、 (廣達)

元曲與故實 (五)

(深)

又如孟浩然灞陵橋騎驢和踏雪尋梅我還不會查出其來歷、似亦雜劇中所有情節、姑且存疑、

本來我的那篇『元曲時代先後考』是頗爲歌闕的、我自已就不甚相信、也不甚深考、現在苦水兄與我討論、使我有機會辯解、使得那一篇文章得到一些說明、稍得鞏固、一些兒論點、不至完全單薄、是我頗爲喜歡的、自然、我不掩飾舉案齊眉、七里灘、玉鏡台、漢宮秋、趙氏孤兒、王粲登樓、追韓信以及流紅葉之近於普通典故、不知苦水兄能同意於西廂記、黃粱夢、崔護謁漿、倩女離魂、曲江池、相如題柱、凍蘇秦以及孟母三移乃雜劇故實否？又不知苦水兄對於他所未提到的 趙貞女蔡二郎、馬陵道、來生債、綵扇題詩、芙蓉亭、謝天香、張生煮海、酷寒亭、單鞭奪槊、殺狗勸夫、魔合羅、勘頭巾等等、能信其爲雜劇故實否？更不知苦水兄能略信雜劇引用雜劇故實的通例否？只是輕輕的一句『亦恐是來自民間傳說』、似乎是太容易、我們似應一一考其出處、從這個論點討論開去、恐怕要涉到前次苦水兄評拙編之雜劇料逸時所要求的本事的叙述了、那末、也許以後的論點會轉到每一種雜劇本事來源的考證了吧？

洪武劍俠圖

【張青山】

七

第一回 除邪教三俠士共設伏魔會 發忠憤二高人失機陷空島

用假言把他老嚇住○只要離家以後○那就由我啦○想罷說道○兒此去只以好言對答○和平交涉○先將原鏢請回○然後你老人家○再親身找他○給我五師弟去報仇○老爺子你看如此的辦法○行不行呢○老俠點了點頭○說道○好可是好○就怕你小子口中說的好○離了我你不這麼辦哪○成安忙說道○孩兒焉敢說謊○老俠說你若照所說的辦○我自然放心了○那麼你等明日就起身前去吧○又囑付衆徒弟一番方才退歸後面○到了次日清晨○老俠命他們登舟前往○又叮嚀一回○成安滿口遵依○其實他心中另有主張○大凡青年人○多有自恃聰明○對於老人之言○陽奉陰違○結果是一敗塗地○追悔莫及○正所謂聰明反被聰明悞也○良可慨矣○成安正犯這個通病○他率衆登船直奔波濤島而來○衆人中分爲三派○于化二人是穩健派○主張遵守老人之言○和平辦理○古蔣二人是激烈派○力主一戰○成安都點頭然之○其餘是隨和派○聽之而已○及至船到中江○成安傳話○衆弟兄抄軍刃換水衣不得違悞○衆人只得依他○全都整裝以待○展眼船至島口○水手報稱船至中江波濤島○成安令水手把船一字排開○對島口罵陣○ 若罵的話新鮮重重有賞○若不盡力辱罵○必加重罰○這們一說不要緊○眞是重賞之下必有勇夫○這些個伙計○爭前恐後的百般叫罵○什麼難聽罵什麼○嘍兵見山前來了許多標行人○站在船頭罵陣○知道來者不善○善者不來○不敢輕出○連忙飛奔大廳報道○現有標行之人在山前罵陣○所罵的話不堪入耳○于飛一聽拍案大怒○又一想那公冶老兒不是好惹的○即扎了他徒弟○他兒子前來就得忍着點性子○要是鬧大發了○那老兒親自前來○恐大大不便○想罷傳話亮隊出迎○倉郎郎鑼聲一響○調動船隊○開放水寨○船隊衝出○一字排開○于飛在船頭看對面船上站立十個人○全是水衣水靠○每人懷中抱一對三環透甲錐○看正中所站之人○認識乃是陷海神行○逍遙學士公冶成安○于飛連忙抱拳帶笑○口稱少達官一向可好○令尊大人安好○今日因何這樣雷霆大發○不知所爲何來○倘小可有不當之處○請說明○願在台前領罪○成安厲道○匹夫不用裝做不知○斷劫吾的標○將我師弟扎落江心○活不見人死不見屍○今日我來找你○你還要明知故問○眞眞可恨○于飛忙說少達官息怒○前者劫標○乃是事出兩來○莫怪一人○就把劫標經過的詳情○學說了一遍○接着又說道○事已至此少達官多加原諒○小可先把原標如數退還○一面尋覓勾五少爺的下落○煩你帶信就說我說的請老達官駕臨敝山一談○我們弟兄把話說開沒有什麼不好辦的事○少達官你看如何○成安說道○你想的倒容易呀○你可要知道我平安標行○這些年也沒丟過標○今既將標劫下○又傷我師弟○假作不知○我們前來討戰○你又巧言卸責○希圖倖免○焉能聽你這些花言巧語○實對你說要打算善罷甘休○須得有我師弟勾成齊在○還得將標用鼓樂吹打送至平安標行○並在標局高搭席棚○設擺彩綢約請天下水旱英雄○三山五嶽俠客○你跪在廣衆之前○給我父子師徒們陪罪○然後當衆言明○將波濤島讓與標局子改爲標行營業○便有我們爺幾個三寸氣在○你永不出世○若能如此辦理○便饒你不死○如若不然○你少太爺立刻追汝狗命○說着分雙錐二目圓睜○厲聲喝道○于飛小輩○意欲如何○速作主張○遲則達官爺就要動手啦○于飛一聽○不由的氣往上沖○叫了聲成安○ 你也太不知自愛啦○我與你父朋友相交○對於你們這晚生下輩○不能一般見識○方對的起你父○小兒不知自諒○反倒信口胡言○狂妄無知孩兒啊○你休錯想○在這三江一帶沒有敢輕視某者○敢說順某者生○逆某者死○你就敢語言無狀○來來來你我較量幾合○說着把手中鞭一捧○哈哈一陣冷笑○笑畢怒目相視○面上透出兇狠氣色○又露出一種藐視的神情○成安那裡忍受得住○並不答言○飛身跳在大船之上○掄錐便砸○于飛合鞭相迎○二人打在一處○于飛前者戰成寧時已領教過三環錐的厲害○今日戰成安乃是萬不得已○只得加意的招架○遂把雙鞭一緊○變別招數○盡力抵敵○這場惡鬪○約有一百餘個照面○成安力量漸漸不支○皆因成安對於夫妻間感情濃厚○體質自然弱了許多○一經大敵○可就受了影響啦○武工就怕元陽不足○正氣虧損○成安工夫一大○喘息不止○只累得肺攝氣湧○方寸亂跳○手中軍刃自然是遲慢的多了○于飛一見喜之不盡○緊一緊雙鞭大喝道○孺子拿命來吧○成安手忙脚亂○一個收招不及○雙錐被鞭崩起○ 于飛心說不怪他們是師兄弟○全輸在這手上啦○想罷照舊是穿梭式○左鞭扎空○右鞭遞進○正在成安的左脇上扎入○就聽嘎赤一聲○紅光噴出○成安哎喲了一聲○翻身栽倒船上○

地基租照遺失聲明作廢

啓者本人於前民國十五年間用善紳堂名義租領奉海區奉天市壕乙等第六九四號地基一畝四分此項地基租照茲於九一八事變當時遺失無論落於何人之手概作無效除呈請鐵路局補發新照外特此聲明

善紳堂代表人 張允中啟

趙丁級華遺失地照聲明作廢

本宅在奉天市小東邊門外即郝家坟前有地基一段計二畝分保趙印俊領名于九一八事變時遺失前已于大同二年三月間登報聲明除呈請補照外一合再登報聲明作廢

十月二十日

房照糜亂聲明作廢

趙玉山名下房基一段房三間坐落本城小南關下頭德慶當胡同門牌一號東至張宋姓西至道南至道北至鄭姓該照受潮濕糜亂不堪使用乃呈請市公署補發新照故特登報聲明

趙向辰啟

房照糜亂聲明作廢

戴長春名下城基一段蓋有正瓦房三間坐落小南關下頭德慶當胡同西門牌十一號東至本姓西至道南至梁姓北至周姓該照受潮濕糜亂不堪使用乃呈請市署補發新照故特登報聲明

戴長春啓

房照丟失聲明作廢

座落奉天市小北關長杆胡同門牌二十二號二十三號李宗實領名瓦平房十三間地一段房照(登記天字第一六三七號)一紙不愼遺失除呈請市公署補發新照外特登報聲明作廢無論落於何人之手概作無效

聲明人 李秀生啓

房照遺失聲明作廢

先人齊喜原領坐落大南關通天街十五號房基一段東至王王氏西至畢文祥南至于濟周北至關文裕南北長東頭九丈三西頭八丈九東西寬南頭七丈六北頭十丈一尺五寸因不愼遺失除在市公署請補發新照外特登報聲明作廢

齊德興啟

玉豐厚無限公司公告

啓者歸號改組無限公司於康德四年七月十二日開業依法登記佈告在案除呈報各官署備案並通知外合將公司成立之綱要列左特此公告

公司名稱 玉豐厚無限公司
本　店 通化省垣東南關草市街四一四號
支　店 通化省垣東門外震陽街三八一號
資本總額 國幣八千四百元
營業科目 一、各種特產穀物、及輸入、輸出、業務、一、麥粉、砂糖、煤油、飲料、火柴、罐頭、蔴棉、毛、絲、織品、及和洋百貨、一切日用雜貨、販賣業、右記各商品代理買賣業 右一切附帶業務
訂立章程年月日 康德四年七月十日
登記日期 康德四年七月十三日
解散事由 由設立之日起算滿三十年
代表股東 劉寶臣
本店支店電話七二三六三號

動產·不動產拍賣廣告

(一)拍賣物品之地點種類及數量
第一號地點營口老爺閣東大街路南宅地十七畝四建築物計紅瓦紅磚二層樓貳拾貳間紅瓦紅磚房舍拾壹間亞鉛鐵瓦及土平房壹百拾五間青磚煙突壹座水道設備一座
第四號地點同右油坊機械類汽鍋貳個蒸汽機壹架壓榨機四拾組其他附屬品全套
第五號地點同右傢俱什器約貳百四拾件
第六號地點營口揚武門街(舊練軍營後)宅地拾參畝參池沼壹畝壹五
(二)投標日期及場所
一、投標日期康德四年十一月一日、自午前九時至午前十二時
投標、投標截止後即時開選(嚴守時間)
二、場所營口老爺閣東大街路南厚發合號記
(三)投標保證金投標前繳納各自估定價格之百分之五以上
(四)附帶條件關於地上存在之他人建築物由買受人處理
(五)其他 一、當選者在一星期內按敝店所定之契約書格式締訂契約 二、同時繳納當選金額百分之三十以上之契約保證金 三、價款自締訂契約當日起算在三十日以內完納 拍賣物品之授受在完納價款經双方協議後、定以適當日期

以上財產按各號以一般競爭投標拍賣、詳情請詢敝店或奉天稅務監督署國有財產科

康德四年拾月二十一日 營口老爺閣東大街路南

厚發合號記

MARUZEN · MARUZEN · MARUZEN · MARUZEN

日本墨水代表品

雅典墨水

アテナインキ

筆走龍蛇
定滿君意…

丸善墨水
丸善圖章用墨水
丸善支票用墨水
丸善製圖用墨水
丸善墨汁
丸善紅墨汁

請向最近文具店購買

開幕一週紀念

紀念週間 自製藥品 八扣收欵 惟期不遠 二十一天
自十月十五日起至十一月四日止
外埠函購貨欵先惠郵費免收
奉天市中街 大仁堂啓 電話四一二三五七
胃腸病藥 暢胃丸 主治膨悶脹飽消化不良反胃噎膈腹痛便秘等症

龍江打字學校招生

◎期限 兩個月卒業學費拾五元留級免費
◎班次 日漢文打字班最新機械双手實習
◎課程 精明打字術折卸修理草書、公文、表冊、日文、
◎待遇 畢業發給文憑介紹各機關服務
◎地址 齊齊哈爾市中央銀行後胡同設有女生宿舍及膳堂

日語教授 日滿書院招生

新班開學 十一月一日

第一學期(初學者)
第二學期(四個月以上修學者)
第三學期(八個月以上修學者)
高等科前期(一個年以上修學者)
地址 奉天大西門裡瀋陽縣胡同電(四)三三四六番
簡章 函索即寄插班隨時入學

測量術照像速成

測量科 照像科 各一個月畢業
隨時入學 詳報要二分郵票職業紹介
小西邊門裡斗母宮胡同
滿洲測量學院 電話二一三〇〇五番

政府特許專賣品

招募各鎮專賣店

啓者敝社爲擴充營業廣銷起見今特於滿洲國內招設各鎮點專賣店計各一處(獨家經營)
營業科目 化學紙製滿洲國小學用各種文簿及其他一切必需品(另備有品名表詳載)
待遇 特別優厚而資金微少何商家可能經營或作副業或專理無不適當也
有志經營者須早速先指定某鎮並附二分郵票二枚詳細簡章即寄特此週知
滿洲國關東州總發賣元 教育事業合資會社 本社 新京市永長路福祿街壹號

奉天大北關財神廟胡同
奉天日語研究會
電話4—3869
本會歷史最古教材最新
初步新班十一月五日開始
普通科 中等科 高等科 晝夜各班共有十五班(可以隨時插班)
學生寄宿舍在本會院內 宿費一個月只收壹圓 膳費學生自辦一個月約在四圓
日人講師熱心懇切教導

博愛醫院

院長 醫学博士 孟天成
副院長 醫師 日沖飛那

大連市小崗子宏濟街
本院電話(三)一六六六 (三)二六六六 (三)三六六六 (三)二二七九
外科(內臟 肛門 整形)內科 小兒科 眼科 齒科 花柳皮膚 耳鼻咽喉科 X光線科

產院新設
新館(本院西鄰)電話(三)二一八
產科婦人科主任 女醫師 日沖飛那
女醫師 中村二字
女醫師 稲垣雅子
產婆 樋口佐和 徳山ノシ 振元カヤノ 野田鶴子
分院(市內奧町)電話(二)八五一〇

測量製圖機械器具一切

東京玉屋商店滿洲代理店
木上洋行奉天支店
電話二—一一一番

肺癆病吐血特效藥

肺癆病研究家 趙美忱發明 肺病咳嗽藥!!

此藥專治青年各期肺病、久嗽成癆、大口吐血痰中帶血、肺癰痿痿肺管炎助膜炎、老幼四季咳嗽痰喘春秋犯病、經年不能除根者、速講此藥不論遠近年一概療治

奉天大西關月窗胡同精業堂說明立寄

代理店

●新京五洲藥房●吉林五洲藥房●大連康德記源棧●濱江道裏仁壽藥房●營口興亞藥房●遼陽華勝和●泰來同和興●海倫久逢長●拜泉吉慶昇●蘭西德發祥●昌圖廣記藥房●牡丹江積盛和●阿城永德堂●珠河春育堂●一面坡德泰亨●肇東同德福●公主嶺三合德●錦州同盛居●安東大生東璜祥泰●洮南永和堂●四平蘭永德堂●黑河大同藥房●綏化德衞恒●東豐世和興●海龍永興厚●鳳城振豐泉●范家屯福慶長●西安永記號●西豐厚記絲房●佳木斯德慶宏●依蘭德慶昌●克山吉慶昇●開原新磁號●鞍山聚豐厚●海城和發福●本溪祥豫昌

大連代理 奧町 華西藥房 西崗 德記西棧

大連版

盛京時報大連支社
大連市榮町二番地
電話三一九六五番

民署更調地方主任
鄉紳送舊又迎新
春和園宴會之盛誌

【普蘭店通信】本埠民政署地方係主任、秋吉勘三氏、忠原爲懷、性情溫雅、而且嫻熟滿語、故與士紳名界、感情極共融洽、在此地任職二次、前後十八載之久、初爲譒譯、後陞地方係主任要職、直轄管內十八會之事務、對各會吏員之感情、猶極相得、不意月前忽奉上峯命令、轉任大連民政署庶務主任之職、至於所遺之缺、即由本署、土地係勤務之遠矢勇氏陞任、管內所屬十八會會長、特由平安街春和園飯莊、設備盛宴多棹欵待、該新舊二位主任、以表歡迎歡送之忱、席間由該二位主任、相繼演說其大意不外一片惜別之情、與就職之謙辭、遠矢主任演說時、由鄭馨堂氏譯爲滿語、然遠矢主任之滿語亦甚優美、第以席間故示謙謹、而不肯吐露也、嗣經李袖東會長、代表各會、演說答辭後則共同歡飲至傍晚、始各盡興而散云、

協和會開講演會

【西豐】縣協和會本部長黃黎雍氏、及近藤治作氏、於日昨假縣中學大禮堂、開時局講演會、使民衆了解華北戰勝等由各幹部會員講演、並令招集各商民等、瞭解協和會眞締使造成東亞和平爲主、聽講者特別踴躍云、

協和會愛國運動

【遼陽】協和會遵省令、於本年度十二月一日起、每月擧行愛國運動、預定每次須費一小時間、以不悞正式辦公鐘點爲限、一建國精神作興運動、二消費節省運動、三勞作奉侍運動、四建全生活運動、五非常時報國運動、以上五項、作爲要題、藉使喚起民衆愛國思想云、

糧穀交易所指定

【西豐】縣長黃黎雍氏民、爲便利商民交易計、特指定糧穀交易所、在西北門外西豐車站北舊柴草市、極爲寬濶廣大並以令商會通知各粮商、說明以上之義意、現將整理完竣、開始交易云、

快馬廠會三學堂
秋季聯合運動會
紳商贊助獎品多

【普蘭店通信】本埠管內快馬廠會、所屬第一學堂長惠玉琏、同第二學堂長徐慶軍、及第三學堂長周鴻昌諸氏、因時當秋高氣爽、正兒童們鍛鍊身體之好時期、故特與徐紹烈會長、商量妥貼、於日前九日、假第一學堂體育場、開催秋季聯合運動大會、適値是日天氣晴爽、風不揚塵、參觀者非常衆多、除該會徐會長及各職員等外、本埠及各地來賓、並各村、男婦老幼臨觀者、甚形擁擠、至於參加之各職員、及衆生徒等、體格健壯、爭強奪勝步伐整齊、頗爲一般觀者稱讚不置、直至午後四時、運動完畢、圓滿閉會、至於素具熱心教育之紳商、對於該會特贈獎品、以資鼓勵、玆特附誌於後、用以表揚、計芸香館小賣所、苗子春贈雜記帳百本鉛筆二十四打紳士孫廣英贈鉛筆十打、全興寶山鉛筆十打小出煤廠關德生、雜記帳五十本、成興厚贈牍子一打、毛巾一打、東亞書局署子半打、盛京時報分社長劉隱山萬年筆二打、由該會領收之後、已分賞與各堂之優勝生、此舉誠爲該會本年中、第一次盛會云、

養女不堪打罵
自願賣身贖身
情夫生詭計意圖漁利

西崗管內財神街居住之王勤和年四十八歲、現開雜貨商、共妻金氏、尙無子女、數年前在山東原籍義州府、買得養女一名、現年十六歲、貌雖醜陋却能操作家事、但王夫妻因女兒、終非己生、對之恒有打罵之擧、其養女每以不堪其痛苦欲生不得、尋死不能、近來被鄰人等所唆使、令其自賣自身以所得之身金、抵償王之損失該養女以爲得計、賴有無賴子靳智倫者、爲之介紹、日來正在奔走、企圖藉取漁利、不料被王査知、當以誘賣良女罪、控靳於官署、後經官廳嚴訊、靳與該養女、早有肉體姦情、共意欲賣該養女於娼窰、充當妓金依之渡生云、

她恨夫無行去告狀
她嫌夫年幼竟潛逃
都是青年少婦
操守迥然不同

夫婦之間、如果沒有十二分過不去的事、大槪誰也不輕易的、就能公然到衙門裡、去控告誰、一旦眞的去告狀、在被告的那方面、共行爲不問可知了、山東省登州府蓬萊縣、有一名少婦魏氏、年方二十三歲突然在大前天早起、一個人獨自跑到大連警察署、把她丈夫鄭德厚、告了一狀、原因鄭某不務正、一味花天酒地、胡作非爲、目下雖和魏氏同居於寺兒溝、但生活上之艱難、無可買喊、鄭德厚最近又染上了大烟癮、每天不離寺兒溝的大烟館、吸烟還不算、更和一名烟妓叫莊氏的、結下了不解之緣、光化錢不賺錢、手頭自然困難想不到毒心的鄭德厚、竟家事於不顧、這也不說、反回頭來硬逼魏氏要錢、以便供給烟妓莊氏之揮霍、長者下去、說不定要鬧出什麼事來、魏氏正在年青、自己拿不定主張、萬般無可奈何、這才到衙門告狀、請求警察官大人、代爲警戒一次、以免將來生出大禍云云、想魏氏雖在青年、却不失婦道、丈夫逼她要錢、知道女子賺錢非失節不能行的、因恐丈夫一再强迫、別無辦法、只得衙門告狀、以保貞潔、若夫無恥之流、豐衣足食、尙且自趨下流何况丈夫相逼乎、此所以大連地方、暗娼與烟妓之難絕也、同時又有崔氏少婦、以十七歲嫁夫十五歲、即嫌夫幼、一再謀逃、似此非賤骨肉而何玆誌其端末如左、

山東平度人劉明喜、年五十二歲、現住市內不老街、有子景清、年方十五、自幼定當地居住之崔氏女爲妻、劉明喜夫婦、爲的要早抱孫孫、卜吉於今春正月、爲子與崔氏結婚、崔氏年歲也並不大、只才一十七歲、但天生賤物、自過門之後、即嫌丈夫年幼無用、始終打算另配良偶、無奈理由太不充分、無法出口、好歹挨到今秋九月間、脫身逃出、不想逃不甚遠、又被捉回、雖也加以管敎、無奈蕩行難改、日前當暮色滄茫中、聲言到小舖扱水爲由、一去竟不復返、家人知事不妙、迄四出查找時、早已去無踪影矣、家人無可如何、備上一紙搜查願書、呈到當管警署、請爲查尋中、以崔氏與魏氏比較、即完全天上地下、相去太遠矣、

厚利輪船開烟台
昨又由連啓航
今後五天一次不知能否實現

大連、烟台間的一線通路、僅賴政記公司一隻厚利輪船而已、所以一船山東歸客、對於大連官民双方此等方便之舉、感恩感德、已不待言、但厚利之航行烟台、因係臨機辦法、非待客人十分擁擠則不能開行所以雖開亦是無定期的、日昨二十日晚五點厚利又由大連開烟台一次、計搭乘客在千名以上、人數不謂不多、無奈地上不得登船者、仍有多人在切盼下次中、多等幾天、雖然不算什麼、但路費、盤川之限制其困苦可想而知、市商會對於此點、早已知之最詳、惜乎心有餘力不足也、近聞另有一種計議、意欲五天一次、仍然是由厚利獨航、至於能否實現、但看山東同胞的幸運如何了

上海影片杜絕輸入
滿人電影院大恐慌
滿映爲謀根本解決
即將拍製滿人影片

滿洲國內、滿洲人所經營的各電影院、向來銀幕上所映演的影片、完全爲上海各大公司的製片所獨占、但自中國事變之後、此種影片之輸入、完全杜絕、以致各電影院經營者、苦無新片開映、困難非常、當此之時、握有國內影片配給獨佔權的滿洲映畫協會、不能不作一番打算、據聞該協會目前的應急策、計劃買收滿人配給業者的手持在庫品、以期緩和一時、已在別個的折衝之中、無奈彼等滿人配給業者因爲奪去配給權、對於代價要求、自然不在小處、並有其他種種爲難之處、形勢上益形險惡、以故各滿人電影院、對於影片的分配上、大感不安、惟恐誤了開映、豈不營業上大有關係所以對於新的解決策、切望早日實現、此時滿洲映畫協會方面本已希望事態之善處、極力於圓滑之折衝、一方對於新開映畫及共他、正在總動員之中、爲謀根本的解決策、預定及早着手於適合滿人的影片之製作云、

戴警長等擒匪

【本溪】本邑警務局司法股搜查班警長戴金成氏、前日携同警士王福春、王興周、趙全三等一行四名、前往八區管界石哈寨搜查間、路遇隻身匪賊一人、化裝採樵、手持鐮刀、與搜查班相遇、神色倉皇、因而對之盤查、繼欲搜檢身體間、該匪急出八音手槍、開槍拒捕、奪路思逃、搜查班四人一齊鳴槍追赶、該匪身仲五彈仍由臥地還擊、直至彈盡、始被擒獲、訊明該匪名高吉晉、供認爲匪不諱、於昨(十九日)下午連同賊械一併帶局交案矣其事雖以少數人、擒獲單身匪徒、但於槍彈亂飛中、卒能生擒悍匪、其勇敢殊堪嘉尙、惟匪徒冥頑、處此皇恩浩蕩之時收撫綏匪、屢示寬仁、若輩胡不知急圖悛改、正業是謀、以保生命而享安居、反敢執迷不悟、自尋死路、眞是頑固不化其死也宜矣、

亮甲店驛前搶案
眞犯人仍未就獲
刑事努力搜捕中

【普蘭店通訊】本埠管內亮甲店會、亮甲店驛前商聚源昌百貨店、前於月之二日晚八時半許、業屆上板時分、已經閉門休息、忽有前來叫門者、擧稱要買衛生衣、該號營業爲本、雖晚也要開門、門開之後當時進入二人方將欲購之貨看妥、作出腰中取錢之勢、不想錢未取出、竟各手執手槍一枝、迫令櫃夥、聚於一處、然後逼令司賬曹某速將錢財獻出、以免遺禍、然該號財政已被李執事携往大連購貨、櫃中所餘、僅日間現賣之百數十元而已、當被匪人一併抓去、計金票七十餘元、中國紙幣十二元、舊二毫銀幣二十餘元、共百零三元、搶畢奪門而出、直向西北方逃奔、後更轉向東南、再即不見去向、該號當將被搶經過、據實報告當管警察官吏派出所、由派出所即時電告本埠警察署、由岩井署長、立時非常召集、司法係滿日刑事、架汽車緊急出動馳臨現場檢查一切、並飭令地方壯丁、杜截各要路、一齊從事追捕、未幾在登沙河鹽田、逮捕宋某等二名、並男巫一名詎經訊問之結果、均非眞犯、日來滿日各刑事、仍在不眠不休、努力搜捕務期匪人落網而後已云、

鐵道愛護村召集
開催時局講演會

【開原】滿鐵開原驛長原口氏、於十月十八日、午后一時許、在本驛講室、召集管段、各愛護村長、屯長、以及日滿重要人物、開催時局講演會、即所謂華北事變之情形、講演頗詳、當能以友軍是賴、人民須安居樂業、勿自驚擾、並盡心愛護鐵道、使之終無遺憾云、

商務會會計得人
王氏辭職照准
于氏接充到任

【普蘭店通訊】本埠商務會會員計王硯田氏、原係教育界出身、品行方正、誠篤不苟、而且學問淵博、擅長書法、對於東文日語、猶極嫻熟、向爲地方各界所依重、惟近因失於健康、時爲二豎所擾、更兼家務繁雜、勞難再事兼顧、萬不得已、日前正式辭職、該會當局、因知王君苦衷、辭職照准所遺之缺、已委管內臥龍民會劉家屯于永洲氏接充、于氏前會留學東瀛、後並充當該本會之會計員、及其他各種要職、對於會計等事、頗有心得、此番駕輕就熟、當能勝任愉快不覺深爲該會得人慶也、

健婦報國之秋 十不可集

○在此非常時、爲求陣後的守護益堅、婦女不可無健康的體質與明朗的心地、若想如此最要緊的不可不注意豫防使身心羸弱的婦女病、
○婦女的活動力與青春的中樞、祇在子宮、所以須保持子宮健全、如果發生白帶多、小腹疼痛、頭痛等症的人、不可不澈底治療、
○秋風乍起時、已經早晚腰腿厥冷、患子宮出血、頭痛、月經不順等症的人、是慢性婦女病、用坐藥等全是暫時的治法、不可不併用根本的內服藥、以圖全治
○在妊娠中或希望妊娠者、要內服强壯體力而且治療子宮病的婦女藥、
○這樣的內服婦女藥、能救多病乏嗣的婦女、貢獻無上的欣幸、這祇有婦女醫學博士自身體驗推獎的『命之母』、不可選擇錯誤、
○清理全身血液、在子宮或臟內殺菌力極强、增强體力、調理月經、掃盡赤白帶、腹痛頭痛等苦惱的『命之母』、是精萃貴重的國產植物藥、普通藥一元以上至三十元、各大藥店代售、外有適合病體的『加減命之母』由本舖直接發送、請先將說明書函寄本舖即可、
命之母本舖合資會社
東京市京橋區入舟町
大阪北區中崎町二四
笹岡省三藥房
濾淨婦女血液得返青春
効力遠及子孫
命の母
是特殊的天然植物藥

亨得利
鐘表眼鏡行
奉天城內中街及大西門裡

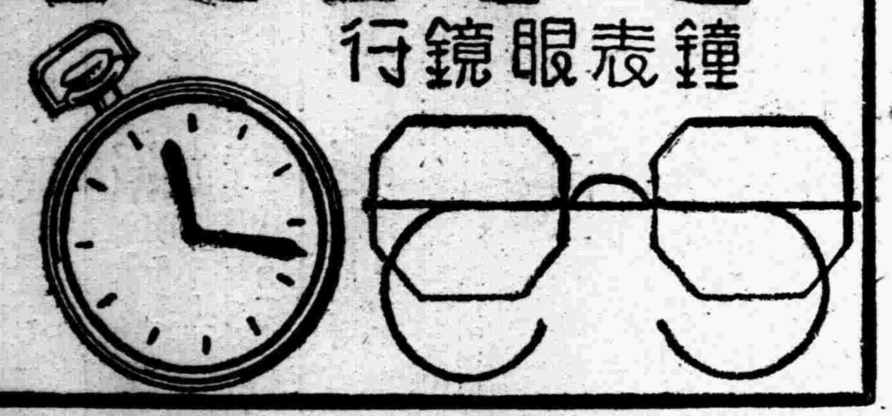

全滿歷史最古之專門店

新式帽章 制服鈕扣 優勝旗幟 優勝贈盃 七宝記章 精巧花瓶 商標牌壁 各色徽章
金華號
大連市山縣通
電話(2)四九七六・振替大連一五九八

立止牙疼
令治水

不論如何之牙痛 不知不覺均可治癒
主治効能
虫牙之痛 牙根痛
由上火所起之牙痛
由神經肩酸而起之牙痛
其他所有牙痛 均有神効靈効
發售處 大阪 東京 丹平商會
經理處 大連 賓藥會社
定價 二十錢 三十錢 五十錢 各處藥房均有

大好機會
電影祭記念
大懸賞 眞有趣 算術遊戲

(課題)

		2
	5	
8		

請在上開題案圖中之六個空格內用1 3 4 6 7 9六字塡寫裏邊、然後縱橫斜相加、全爲十五數就是答對的正解者

●【答案規則】
◆答案資格 限於讀本報者
◆截止日期 自登出日起、十五天爲止
◆答案 將本報題案剪下、塡寫完畢、連同郵票十八分用信寄來
對於答者、均寄下日本明星照片一組、以該郵票代價對於正解者、贈與賞品如左、明星最愛的、用作電影祭記念的、高級寶石

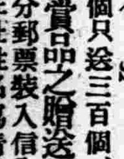

法國鑽石 S.P白金鉞子
每人一個只送三百個、所以趕快答來、
◇非常賞品之贈送規則
一、答者、須將十八分郵票裝入信內、信上須貼三分郵票、並將自己之住址姓名寫清、
一、正解者過多時、以抽籤法選定三百名、且贈副賞、優良獅子牌電影機一架、
一、中選者 於截止日後發表時同時通知之、
寄案寄至 東京市四谷區本村町廿九 東洋電映工業社宣傳部

獅子牌 新式壹號電影機

此機、全部金屬製成、構造優良、使用電泡一○○燭爲止、射畫距尺大映射明鮮、且帶一切零件、使用便利、能保最長電影片子、亦能映快關任、
每人一架、贈送三百架 活動電影機
副賞 鑽石白金鉞子、一個一個、未中者、均合贈與 日本著名明星照片兩張

◇黑色固腎丸……
敬啓者敝行出品黑色固腎丸鎮一十餘年矣圓盒一種並無別樣近有奸商倣造本行之盒樣商標魚目混珠盧圖漁利凡購眞正黑色固腎丸認記瑞華氏黑色固腎丸盒樣之形式庶不致悞
緊要聲明
聲明 盒樣紀念贈品五萬盒爲止

諸君注意買一盒送一盒勿失良機
▲黑色固腎丸主治▼
主治先天不足、腎經虧損、房勞過度、夢遺滑精、精液缺乏、精冷精淸、腎子嗣艱、萎陽短小、萎陽不擧、房事早洩、老年精衰、夜多小便、精神困倦、頭暈眼花、耳作蟬鳴、行動心跳、動作氣喘、四肢無力、擧凡背痛、風濕、腰酸頭痛、筋骨痛、骨節痛、腎囊朝濕常出涼汗、凡由腎經發生各症、治之非常有效、如無病常服體質强壯、精神充足永保無腎虧陰萎之慮、如患腎虛、陽萎之症早服一日(黑色固腎丸)早得一日全愈、此藥性質和平、毫無流弊、效力偉大百發百中、患病購服一試方知言之不[illegible]
定價每盒國幣一元半打五元六買半打送半打郵費在內
每盒裝藥七十二粒
大連市 大德記 華西藥房 華泰藥房 瓦房店 康德記 永泰長
奉天省 金城藥房 中西藥房 恒濟堂 遼陽縣 天福堂 義和堂
安東省 瑞祥泰 東益增遠 大生東 營口 天福堂 洪春堂
新京 中興藥房 義和泰 天德堂 洮南府 德慶仁 永和堂
吉林省 東升達 中西藥房 五洲藥房 敦化縣 和發祥 五洲藥房
江省城 德泰盛 中西藥房 萬益堂 拜泉縣 承森豫 吉慶昇
各省城縣大藥房均有代售或直向哈爾濱瑞華氏葯行函購
駐新京西四馬路南拐角 瑞華氏藥行
駐哈爾濱外十六道街 瑞華氏藥行

瀋陽中國銀行

存欵	匯欵	放欵	其他業務
活期 定期 存欵利息優厚手續其他簡捷	電匯 票匯 信匯 國內外各埠均可通匯	抵押放欵貼現放欵	進出口押匯代理收付事項

城內行電話號碼 四、二○三二(五) 四、二六一七 四、三二五三 營業專用
南滿站辦事處電話號碼 三、四四一八(二) 三、四四一○

夏去秋來
△主要症狀▽
萎黃 消瘦 吐瀉
痢疾 肚大 眼濕
髮焦 食積 虛弱
小兒疳病接踵而至
李氏小兒疳藥
疳病是小兒獨有的病、俗謂小兒每年死於疳病者、實不可數計、才有救星出世、夏令的小兒、飲食稍不檢點、由食水停滯、就轉到疳病、預防疳病、要比防賊盜還加重、賊盜是搶人財物、疳病是要人命的、本疳藥是疳病的大敵、是活兒的大救星、是暑令小兒的靈丹、是小堂漢醫李炳暘發明、定價每打三元六角、每袋四角、外埠函購、加郵費二角、詳細說明函索、附郵四分即寄
奉天大西邊門外 鴻育堂 啓
滿電話二、三三五一號

一個清貧誠謹的男子 竟爲浪漫舞女所垂青

客有某某者、於舞榭中遇一舞女、其人似曾於津市某舞榭見者、客大喜、宛似他鄉遇故知、亟邀與舞、問近狀、女乃侃侃而語、謂據拋生活、久所厭倦、今來此、仍以供人擁抱傾餬口資、固非本意、其不得志可知矣、吾有一事、可告君、君聞而必爲我喜慰者、則我已有一戀人矣、

客初聞言、不知何事應爲喜慰者、繼其有戀人、乃爽然若失、蓋客以爲女無戀人而欲佔爲己有也、客則謂之曰、『其人殆年少多金、是以堪爲汝喜慰也』、女搖首曰、『否、此人殊清貧也、余閱人多、爲我所玩弄者、何止數十、追求於我者、亦甚衆、男子之伎倆我無不熟知之、而我之技亦殊不弱、惟此人則甚誠實、余略施小技、輒爲我愚、於是我乃深覺素蹤、且憐其謹愼、遂不欲復施我技、而彼戀愛之情日深、使我不能自持』、客乃笑曰、『鬼迷張天師、有法無可施、此之謂歟』、

世界珍聞及其他

驢卵 泰縣奇聞

自來動物之中、禽類卵生、獸類胎生、古今從無二致、然事竟有不可以常理解者、客自泰縣來、言該縣之姜堰鎭、某村莊上農民蔣某之家、夙豢一驢、以供馱糧之役、驢爲牝性、四五年來、亦頗與鄰家牡者交、顧迄未產小驢也、入秋忽孕、腹初不大、至月之四日即產焉、胎旣下、一血胞圓如球狀、蔣某大異、剖而視之、則纍纍然皆卵也、數可十餘枚、作淡白色、大小不一、大者略如鵝卵、小者則僅如白菓等、一時遠近聞信前來觀此異物至今猶絡繹不絕、從此禽卵蛇卵以外、遂增一種驢卵信矣！天下之大、洵屬無奇不有也已、

短距離 美寫眞家新發明 "閃光攝影機" 臨床寫眞及動植物寫眞之一大供獻

美國某寫眞家、近獨出心裁發明一種『閃光攝影機』、僅以二吋之短距離、即能攝出極鮮明淸晰之照片、雖放大數倍、依然毫髮畢現、不差纍黍、其鏡箱構製、與普通略同、惟於箱後另附以玻璃鏡製成之八角形閃光燈一具、大逾鏡箱八倍攝影時、手術極爲簡單、美光一閃、雖僅以二吋之距離、而各方面之影、無不畢收箱中、此機不但可供平常攝影之用、對於醫學家內外兩科之臨床寫眞、生物學家之植物寫眞及動神物態寫眞、均極有益云、

抄本名著 京師風土記（一） 記載北京一年的風俗習慣

關於記載北京風土的著作、近來頗有人研究蒐求、輯爲叢書、旣經北平近代科學圖書館搜集的、種類尤多、且多私家未刻本、更爲珍貴茲據該舘館刊、介紹讓康先生在光緒廿五年二月所作之『京師風俗志』一種如下、

△京師風俗志

京都正月初一日、子時後、家家長幼、先詣神佛前、焚香叩拜、謂之接神、次設奠於先人祠堂、禮畢、家長登堂衆人依序相率拜賀、老幼互作慶祝語、婦女設酒菜、家中長幼咸聚飯相慶、亦有食素不御葷酒者、自神後接、凡刀剪箕帚之類、皆忌用、不吉之言、不善之事、口皆不道、而糞土污水、俱不得輕棄、或以爲不祥耗財之義、亦有如常而不戒忌者、黎明人易新服、以待賓客、市中舖肆無論大小皆陸續接神、施放炸爆、聯絡之聲、至晝不斷、或有貧者、俟爆竹聲畢、向舖高聲作喜慶之歌、詞韻可聽得錢數百始去、其舖肆即閉門罷市五日、士商往來拜謁、或登門投刺、謂之拜年、近日此禮亦懈、往往多遣人代拜、而不親往、自此少年遊冶、演習歌吹、兒童鳴鑼擊鼓、蹴球舞棒、以及竹馬風箏、不論晝夜、隨意所之、至十八日謂之殘燈末廟、然後市井如常、工人返肆、商賈各執其業、至開印之期、則學子攻書、官兵執差如平日、此半月餘、德勝門外正覺寺、遊人甚夥、內有大鐘、相傳永樂時鑄、沈度筆、少師姚恭靖公監造、名曰華嚴鐘、擊之聲聞數十里、鐘徑長丈三、內外刻佛號、彌陀法華諸品經、蒲牢刻楞嚴咒、銅質精好、字畫整雋、西方之鎭也、

西便門外白雲觀、元太極觀墟、中塑邱眞人像、白皙無鬚眉、本朝乾隆二十一年、五十二年、兩次敕修、有聖祖旣高宗御書聯額、幷御製碑、又眞人像、前有木鉢一、乃剜木瘦爲之、上廣下狹、可容五斗、內塗以金、恭刻高宗御製詩其中、石座承之、繞以朱欄、爲道衆聚會之所、每年正月十九日致醑祠下、謂之燕九節、男女至觀焚香持齋、徹夜達旦、謂之會神仙、或言十九日神仙必降此觀、此風俗之不善也、

正陽門外琉璃廠、西直門內曹公觀等處、陳設雜技、鑼鼓聒耳、倶於是月士女車馬、蜂擁蟻聚、闐塞街市、立春之儀前一日、順天府尹往西直門外一里地、名春場、迎春牛芒神入府署中、搭蘆棚二、東西各南向、東設芒神、西設春牛、形象彩色、皆按干支、准令男女縱觀、至立春時官吏皂役、鼓樂送回春場、以順大道衆役打焚、故謂之打春、

正月初二日、人家市肆、咸祭財神、或食餛飩、謂之元寶、遠近炸爆之聲盛於除夕、以此可見祭財神之虔、卽食利市之心勝也、

初六日開市、大牛祭神如元旦儀、古之七日爲人日、以占泰否、今於初八日祭本命星君、以糯米爲麵、裹糖果餡、謂之元宵爲獻、以其形肖星象也、自此親友餽送、以元宵爲新品、至殘燈始止、

正月十五日爲上元節、祭神以元宵爲獻、俗謂之燈節、三街大市、前後張燈五夜、其燈有大小高矮、長短方圓等式、有紗紙琉璃羊角西洋之別、其繪人物則列國、三國、西遊、封神、水滸志異等圖、花卉則蘭、菊、梅、桂、萱、竹、牡丹、禽獸則鸞、鳳、龍、虎、以至馬、牛、貓、犬、與魚、蝦、蟲、蟻、等圖、無不顏色鮮美、妙態傳眞、品目殊多、頗難枚擧、而最奇巧者、爲冰燈、以冰鐫成人物、花、鳥、蟲、獸等像、冰以藥固之、日久不消、彫刻玲瓏、觀者嘉賞、而豪家富室、演放花盒、先是市中搬蘆棚於道側、賣各色花盒爆竹、堆掛如山、形式名目、指不勝屈、其盒於晚間月下、火燃機發、則盒中人物花鳥墜落如掛、歷歷分明、移時始沒、謂之一層大盒、有至數層者、其花則萬朵零落、千燈四散、新奇妙製殊難意會、近日亦有洋式製造者、尤幻變百出、窮極精巧、不可名狀、又有好事者於燈月之下爲藏頭詩句、任人猜揣、謂之燈謎、俗曰燈虎、此五夜、凡通衢委巷、喧闐徹旦、人家舖肆簷燈如白晝、燈光星布珠懸、皎樂歌吹、市食則蜜食糖果花生瓜子諸品畢陳、王孫貴客士女兒童、傾城出遊謂之逛燈、車馬塞途、幾無寸隙、茶樓則伎唱高歌、酒肆則飛觴醉月、笙簧鼓樂、喝采狂呼、斯時聲音鼎沸、月色燈光而人不覺爲夜也

二十三日、德勝門外土城關東北慈度寺俗呼黑寺、黃衣番僧誦經送祟、謂之打鬼、城中男女出郭爭觀、寺前數場、遊人蟻聚雲屯、又有買賣趕趁香茶食菓、及秫稭傀儡紙鳶竹馬串鼓蝴蝶瑣碎戲具、（未完）

洛陽出土六朝飛虎石刻

洛陽爲歷代帝都、古物蘊藏、異常豐富、時有珍奇貴重之品出現、日前北鄉張山莊村農民王屹、於耕地時、偶發現石器野獸、背有雙翅、約高三尺、重五十斤、雕刻細緻、形狀似虎、除口鼻眼皆現赤色外、餘均漆黑、並帶白銹、發現後、王即運至家中、託人出售、以高價賣於古董商、據識者云、此物爲六朝飛虎、且雕刻極其精工、頗有保存價値云、

葉玉虎寫字 也有代筆人

葉遐庵（恭綽）近來除著書外、書法亦爲人所稱道、他的字是由二王而入於魏碑、倒也有些奇趣、在他家中有一個西席、叫做何崇熙、侍葉甚久、於葉之書法、寢饋甚深、維妙維肖、時常替葉代筆、與于右任之外甥周伯敏、可以媲美、蓋周學于書亦可亂眞也、

中國最古的報紙 在宋朝靖康二年

中國最古的報紙遠在宋代、名叫『朝報』、據靖康要錄云『靖康二年二月十三日、淸晨有賣朝報者、並所在各有大榜、揭於通衢、云金人許擇趙氏賢者、其實奸僞之徒、假此以結百官、使畢集』、這種報紙、是最古的、大概在宋之前是沒有的了、

月中黑影

月亮是一個黑暗的星體、自己不會放光、所以亮的原因、是完全由太陽光反射的、據天文學家用望遠鏡觀察的結果、月亮裏面的東西都是不動的、年年去看、也沒有一點變化、由此可知月亮裏面的東西、都是死的、我們平常所望見月亮上的黑影、那是凹的地方、統稱爲海、不過這個海、是沒有水的、那些比較光亮的、是凸出的地方、統稱爲陸、那裏面有崗巒疊重的山地、不過山地上也沒有靑綠的草木、

歷下名勝 七十二泉之中 趵突泉最有名

大凡人提起濟南的風景來、必曰大明湖、必曰七十二泉、大明湖的『四面荷花三面柳、一城山色半城湖』、已爲人所共知、至於七十二泉叫甚麼名字、不要說我們外鄉人、就是當地的土著、也說不淸、據知道的、以趵突泉爲最有名、趵突泉在濟南的西南城門外、那裡有一座龍王廟中間還有一個白雪亭、是賞茶的所在、泉池很廣、四周圍以石欄、池心有三泉從波面踴出、高如水塔、可尺許、雪花四濺、噴珠散玉、非常美觀、四周池水、亦碧綠如染、淸可鑑底游魚往來、頗饒靜趣、那裏每逢二七兩日是集市、平常日子、若在泉上品茗閒坐、觀水觀魚、亦極有味、此外如同珍珠泉（在城內省長公署院中普通遊人多難往觀）、黑虎泉（在城外東南角橋下、水作深碧色）、金線泉（在工業學校內）等、等雖不如趵突泉有名亦爲人所樂道、總之濟南一城不愧爲水都、到處都有泉水、隨便在街上或是巷陌之中、倘將路上所鋪的石板揭起一塊來看時、下面差不多都有很淸冷的水流着、何況還有大明湖很寬廣的大面積也占據城中呢、

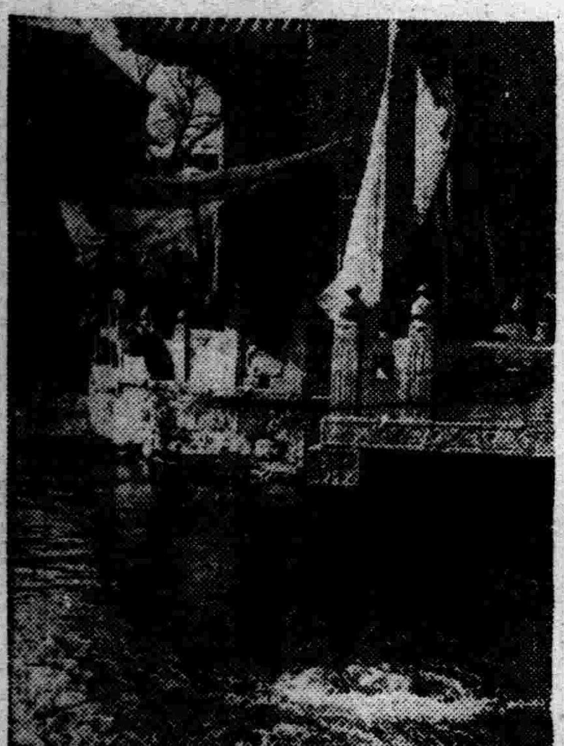

（寫眞即趵突泉水池之一角湧水之泉、高出水面、可見其一二）、

塵貓誤認埋兒 鬧出一場趣劇

美國牛涯克蘭地方、一個黑人叫做哈禮司的、很興奮地、跑到警察局、告訴警察們說、他說、『一輛亮晶晶的汽車最近我停着、一個女的和一個男的從汽車裏面跑出來穿着得非常考究、那個男人掘了一個洞、那女人從衣帕裏拖出一個孩子來、吻着他、把他放入男子所掘的泥洞裏面、於是男的把泥土掩蓋起來、他們也就走了、』

十二個警察和包探、三兩汽車裝滿了新聞記者、開到那個黑人所說的那空地去、他們掘那個地方、發現了、但掘起來的、卻是一頭小黑貓、

急告

各地施行普通考試 是官界顯榮之絕好機會

當茲時局重大之際、青年少年學子、亟宜勤勉於本業、以便飛黃騰達、直步青雲、壹官界爲自終之青年少年立身榮達之最高捷徑、附下全國各官廳陸續宣用人材、舉行考試、拔擢眞才、今年第六次普通文官考試、已告施行、全國青年少年諸君、當此之秋如願盡心於『判任文官講義』、定可應念準備、詳細請用明信片索閱該講義樣本便知、

判任文官講義 帝都五大學教授指導

榮達 招收學員

小學畢業程度短期自宅自修 定可一躍而成判任官

○本講義於獨創整然之指導組織下、雖小學畢業程度之學力、在自宅內用本講義短期自修後、亦容易獲得普通文官、裁判所書記、警部、警部補、看守、看守長、森林主事、稅關監吏、遞信官吏、鐵道官吏、滿洲國官吏等各種判任官、絕對可確保生涯生活之安定也。

○即請用明信片向左列地點索取講義樣本爲荷

講義樣本奉送 東京市下谷區上野櫻木町四六 日本普文大學出版部

本店備齊

細長絨禮帽 流行細毡帽 冬季水獺皮帽 水獺皮張 各種皮帽 批發零售 價碼從廉

奉天城內中街路南 潤記專門帽店

北京閱報諸君注意

本報每月報費必由報差偕同收欵員前往各閱戶處親自收取並須携帶本社正式收據及有社員身分証明由當事人蓋章方爲有效如與上述手續不符概屬冒充倘發生類此事時希閱報諸君即時電話通知北京支社或地方警署決定追究懲辦謹此聲明祈各界注意爲荷

奉天盛京時報社啓

空前科學不能成功者而今成功 結核特異的免疫製劑「我寧試」出現矣

肺結核患者之福音 治療的保証

藥名『我寧試』(Ohnes)

環球著名醫師目前困難問題・人類大不幸之病症・東方藥物研究所按照醫理學理用化學方法製造・『我寧試』迎合以之大問題・首先發明『我寧試』治療一切結核患者・並預防受結核之傳染

五大特色
1 完全脫却抗酸性的結核菌製劑
2 菌量多而無副作用並於人體無害
3 接續四五次注射即可見效
4 無刺激症狀並適用於重結核患者
5 注射預防液而効果顯著

◎價格及裝量
結核治療用 我寧試・春 五管裝 一〇・〇〇 十管裝 一八・〇〇
結核預防用 我寧試・四 五管裝 六・五〇 十管裝 一二・〇〇
結核診斷用 治伯爾克靈稀釋液 五管裝（五人份）一・五〇 十管裝（十人份）一・八〇
贈送詳細說明書

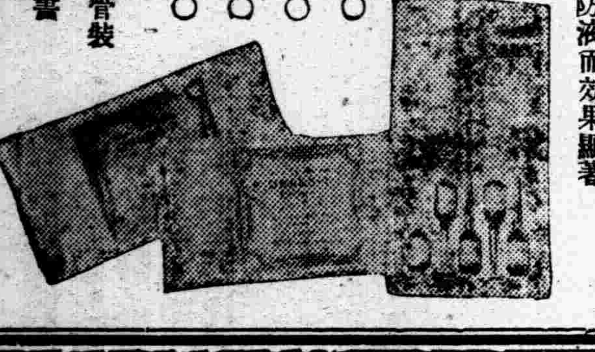

製造元 奉天西區南四路三地番 東方藥物研究所
發賣元 奉天浪速通八番地 鶴原藥房 電話(3)三五〇五、二三二八番
各大藥房發售

製造販賣 車馬輪皮膠 最優良

規格統一 部分零件 防塵防水 軸承部分 新案特許 呈請中

每年注油一次 因生產量大故價格低廉 絕無故障

奉天富士町六番地 哈喇洋行 電話長【3】七四三四【3】三三三九

止頭疼、靜腦、强精 山岸念兒賓
地址奉天浪速通八番地 山岸十全堂

全治皮膚病 天恩水

皮膚病靈藥 天恩水 因有
◎殺菌作用 ◎消毒作用 ◎收斂作用 ◎潤膚作用

總發售處 東京藥院

唯一痔約 化痔龍土散 化痔膏
函索痔圖說明付郵票四分即寄
奉天大西邊門外南二經路二十六號 張二多堂

君患趾縫瘡乎

如意膏 速愈趾縫濕瘡

大概是患的因爲趾縫瘡是一種很常皮患每年此際患者頗多但忍受趾縫瘡之苦實屬不必因爲韋廉士醫生藥局著名家用療膚良藥如意膏善治此症亦猶其善治其他皮患一樣是故君宜即日購搽此膏看其如何迅速而爽適地治愈君患也

如意膏旣具舊式盛行藥膏之長復經現代醫學藥科之改良增益一經搽用立即開始其涼膚止痛長肉生肌工作凡刺利熱癤烈日炙傷皮膚起泡濕疹疥癬面疹瘡癤割破灼傷燙傷跌損蚊吮蟲刺如意膏治之爽適有效均稱無敵

如意膏各大藥房皆有出售或逕向上海江西路四五一號韋廉士醫生藥局函購一切信件可由奉天和記洋行轉上海韋廉士醫生藥局

奉天凌雲醫院 大西門裡大街路北 電話四三一一四號

診療科目
內科、外科、小兒科、產婦科、皮膚泌尿科、眼科、耳鼻喉科、救治痲醉藥品、慢性中毒

隨時入院

院長留日醫師 高凌雲
女醫學士 高李秀春

如斯之苦惱亦俄然解消!!

「藥之三共」以多年進行毛髮生理學研究結果、始發現本藥、本新研究之毛髮營養強壯料、厥名『養髮得宜克』、較諸從前幾多市販所謂之養毛料、其科學之價値、遙爲凌駕、專門醫家及一流美容師等早已有深切之定評、而獲得絕大支持焉、

頭垢・發癢

頭垢多得利害、而不耐其發痒的人、大抵若陷於過度的洗髮、其疾病將日益惡化了、『養髮得宜克』不論其爲粃糠疹或油性脂漏、均能完全清治病根、抑止痛痒、清潔頭皮頭髮、而且防止陷於過度的洗髮、

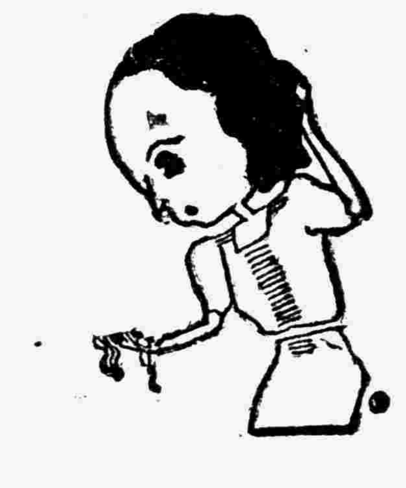

病的掉頭髮

頭垢下是爲特別惹人注目的病、但掉頭髮若是利害了、漸次就入於禿頭狀態所以、壯年禿髮、不但是男性、或女性、倘如發現頭垢繁多而掉頭髮、慘酷粃糠而脫髮等、務要在其初期而應用『養髮得宜克』底醫療性症、適可療治那疾病異狀的根源、當那還未到不可治的時期裡、一定會立見功效的、

病產後掉頭髮

大病後、應用藥能够恢復稀薄的頭髮、自然不用提、就是姙娠中和產後的婦人、使用了本藥 還可以補給髮根營養呢、當妳用『養髮得宜克』之後、不但掉頭髮減少、而且反生出較產前更艶美的青絲、像這種的實例、不勝枚舉尤其是產褥中不能洗髮時使用他、最爲合適、

少禿・少白頭髮

老人掉頭髮不同少禿和(年輕的禿頭)時因着那髮根並未失去、所可以豫防和治療的、當『養髮得宜克』的強力營養素、被髮根吸得乾乾淨淨、於是髮根促進了生髮力、少白頭髮、也由同樣的原理、能够防止的、

毛髮的營養

養髮得宜克、是髮根的肥料養髮便可長出 創造那鮮艷富有彈力的黑髮美、即使每天用櫛或用梳髮器烙、也不能傷損絲毫、在梳着本髮時、頭髮虛實、鬢角朋朋、潤飾出意外的美麗來、那是多麽可喜的一件事呵、

發揮醫療的性能・唯一之生物學的養髮料

正確的養毛料 三共之養髮得宜克

有力之百貨店化粧品店藥房均有代售 製造元 東京室町 三共株式會社 發賣元 東京室町 泰昌製藥株式會社

大連汽船出帆

◎開往天津
▲廿八共同丸 十月十三日
▲濟通丸 十月廿四日
◎基隆高雄行
▲山西丸 十月廿二日
▲山東丸 十一月二日
◎新瀉伏木敦賀行
▲河南丸 十月廿四日
◎往開[illegible]島
▲龍平丸 十月廿七日

大連汽船株式會社

一、上海航路上午十一時開船
一、台灣航路下午四時開始改改爲正午爲同五時
芝罘威海衛濟津雄基
船票發售處
日本國際觀光局奉天支局
大和旅館出張所
日電三一四六一一
全城內分所
哈爾賓新京各地日本觀光局

阿波共同汽船 大連出帆

◎開往鎭南浦
▲十八共同丸 十月廿四日
◎開往天津
▲早隆丸 十月廿三日
◎開往仁川鎭南浦
▲早隆丸 十月廿七日
◎開往仁川
▲卅六共同丸 月 日
電話二一五〇〇一
阿波共同汽船會社

大阪商船 大連出帆

◎開往門司神戶大阪
▲吉林丸 上午十一時開 月 日
▲青島丸 十月廿三日
▲扶桑丸 十月廿四日
◎開往基隆高雄(不載客) 每月三回
◎開往天津(不載客) 每回七日
◎開往三・鹿・那
▲貴洲丸 每月十八日
船票發售處 滿鐵沿線各站及各埠日本國際觀光局
車站連運票(往復票火車票減二成輪船減一成)通用期限兩個月大連門司神戶間船價往復票減二成通用期限三個月
△專屬貨物代辦處 各地國際運輸株式會社
大阪商船株式會社 大連支店 奉天事務所

敝報廣告事務
請用電話
二一二〇二二
盛京時報廣告部

濱橫正金銀行

本金(實收)日金壹億圓
公積金 壹萬三千四百四十萬圓
營業科目 一、金票、鈔票、國幣各種存款 二、國外匯兌 三、貼現、抵押收款 其他一切銀行業務總行及各分支行、
資本 橫濱(總行)、東京、名古屋、大阪、神戶、長崎、門司、
滿洲國 大連(關東州)新京、營口、哈爾濱、上海、漢口、青島、天津、北平、廣東、
其他世界各地、附屬地大廣場
天支店地址、
電話 二・二六三五 二・二六三六
小西關大什字街路南第二九號
西關分店

霍亂一症 兇猛似虎 喪人性命 猝不及防

唯兜安氏霍亂吐瀉聖藥可以治之各埠藥房均有出售

注意

去年本公司誌
約供不應求存
貨告罄今年請
各經售家多購
以應市需顧客
尤須早日購備
方可高枕無憂
切勿誤服他藥
視性命如兒戲

上海江西路四八九號
兜安氏西藥公司謹啟

如何吸煙消遣

君如以吸煙爲消遣則所吸者不論是水旱煙紙煙或雪茄務宜注意吸入之烟不至引起咽喉口腔等處涎膜乾燥或疼痛等患韋廉士吸入止咳片最能防免此等不良影響而使君眞能享受吸煙樂趣此藥片含在口中緩緩溶化即揮化一種芬芳爽適而具有偉大治療之氣體及藥精潤咽喉口腔之涎膜止激刺消炎腫使痛處告痊韋廉士吸入止咳片裝璜小巧極易與煙盒一同置入衣袋吸煙者固以爲便即不吸煙之人苟患咳嗽喉痛氣喘傷風氣管支炎用之亦一樣有益 各藥房皆有出售或逕向上海江西路四五一號韋廉士醫生藥局函購一切信件可由奉天和記洋行轉上海韋廉士醫生藥局

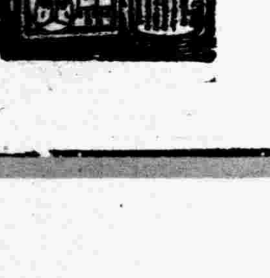

性病三部曲

九一四內服新藥 內消血毒 根治不發
九一四白濁新藥 透膿殺菌 止痛止帶
九一四外用藥膏 生肌拔毒 收口全愈

上海中法大藥房 總發行

總經理處奉天中街路北
中法大藥房
電話(四)二八五九番

胃腸病新藥

阿稗精 藥片

健胃理腸 消化導便

本劑由純良酵母而成、內含多量維他命及極易消化之蛋白質・脂肪・糖原・蛋黃素・鈣・鐵等諸種重要成分、能促進胃腸之運動機能並消化液之分泌、有健胃理腸・增進食慾・輔助消化・暢利便通諸種效果、並直接或間接增進營養及自然治癒作用、故用於肺癆等慢性病人之食慾不振及消化不良、尤見適宜。

(詳細仿單函索即寄)

大藥房 均有經售

【主治】
消化不良
食慾不振
常習便秘
便通不整
脚氣・貧血
營養失調
乳兒綠便
虛弱兒童
病後衰弱
腸內異常醱酵
小兒消化不良

(包裝) 小瓶 三〇〇片 中瓶 五〇〇片 大瓶 一〇〇〇片

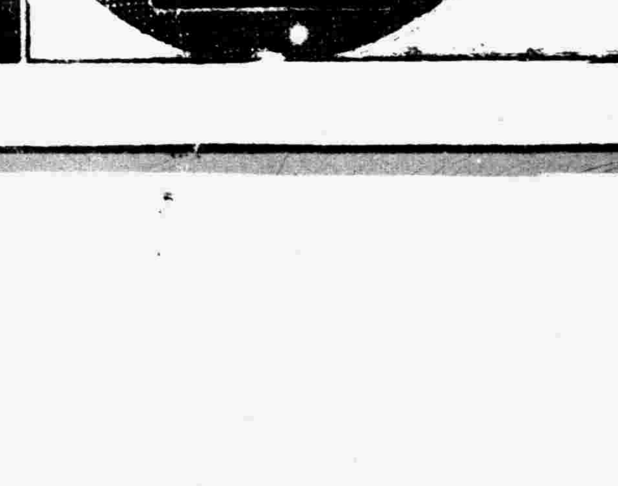

武田長兵衛商店
總行 日本大阪市東區道修町
支店 奉天市春日町十三番地

反共講演大會
協和會開催協議大會

【齊齊哈爾】全國一致之反共講演大會、各都市均於月之二十七日開催舉行、本市由協和會市本部主催及準備中、茲於二十一日午後一時開催準備協議會、出席者、神尾省次長以下各委員以及各役員全体參加、討論開會之種種程序及一切之準備、而期市民有深甚之認識云、

萬志興拐欵逃

【哈爾濱】道裡南市場、門牌一〇八號、和田洋行、助理附傑三、於昨十九日午後六時赴水道街分所報告、謂有該號經理滿人萬志興、於本月十四日午前十時、由哈爾濱鐵路局領欵一千零四十五元四角、聲稱赴新京和田洋行本櫃辦事、當日午前十一時搭乘列車南下、其後數日亦無消息、隣某用電話向新京和田洋行方面探問、並未見萬某到京、始知現欵被其拐逃、請求偵緝云云、

國民精神運動大會
盛大閉幕

【錦州】月之十九日、爲國民精神作興週間之末一日、當日午後一時、以協和會省本部爲中心、全市各分會、中小學校生徒、及一般民衆、集合南關兩級小學校、午後二時迄、大馬路日本小學校分校、市民鄉軍、青年團、國防婦女會、高女、小學校生徒、青年學校生徒參集、同二時三十分、南關小學校到着、滿側官民、市街遊行合流、全市滿日官民順次、大馬路驛前行進、福壽街出入青柳大街、由領事館前通過、橫過鐵路病院、錦州神社向、滿日官民總動員、擧行大示威運動、神社前於祈願祭、滿日兩大帝國萬歲三唱、於盛大裡散會、午後六時、日側錦州劇場、滿側東關和樂舞台、講演大會、並開催詩吟大會、於八時終了最後一日間之大會、於嚴肅裡而宣告閉幕云、

講習會敦聘講師

【三江】三江省特別教育工作班、以各縣工作竣事、於十五日起、假紅卍字會、開催教員講習會五天、各方到來講習人員甚夥、所敦聘日滿双方之講師、均係名高望重者、各員受講之後、定有名貴之心得、共講師姓氏、十五日爲麟科長、謝廳長、永井班長、劉校長、十六日爲陳局長、墻部隊長、河合主事、中原屬官、馬股長、十七日爲中谷視學官、麟科長、蔣股長、淺野參謀、劉視學、十八日爲河合主事、蔣股長、松田大尉、貴島股長、王校長、十九日爲王校長、曹上校、中谷視學官、謝廳長、劉校長云、

酒類產量增加
原因改用新釀造法

【哈爾濱】據濱江稅務監督署調査、哈爾濱市內酒類之生產量、(除酒精外)自本年度由一月起至九月末、約達三五七七一五六九石、較比去年同期約增加百分之三五、增加之原因、係用新釀造法而增產、茲將本年度酒類製造塲及生產數探錄如下、(單位石)

酒類別	製造塲數	生產數量
燒酒	一〇	二〇一四八八八七
黃酒	四一	二六九九二二〇
啤酒	七	九三四六九三四
日本淸酒	二	一一三八九八一
雜酒	四〇	二四三七五四七
計	一〇〇	三五七七一五九六

張司令官
赴濱北巡視

【齊齊哈爾】爲軍務紛勞視察各地之張文藻司令官、近來席不暇煖、赴往濱北地區巡視各步隊、計海倫綏化鐵驪綏稜等縣、隨行者有張副官馬軍需學坊屬官王士瀰翻譯官、訂於二十七日返省云、

間島預防虎疫

【延吉】間島省爲預防虎列拉流入省內計、對于由大連、安東等處之魚類等、一律禁止入省出售、以資斷絕虎疫之源、遂佈告省民一體週知云、

間師全体師生
築路獻金

【延吉】値此非常時期、全民于槍後莫不一致奮起、全力支援日軍、故獻慰問金及國防獻金之美擧、層出不窮、茲有一美擧、誌之如下、即爲間島省立延吉師範學校全體師生、爲助國防獻金之一臂特于十八日由該校當局斡旋下、包修有土木科工事中之由北兵營至北溝間道路數百米、一日間而完成之、所得勞資約二百五十元即全數充作國防獻金、故軍部及一般對該校師生之負苦任勞、得資援軍、殊堪欽佩、實爲一大美談云、

綿羊學院
將在哈市設立

【哈爾濱】滿洲國爲綿羊毛自給自足、對於人員技術、實有養成之必要、滿鐵曾託井島重保氏、前曾來哈及北滿一帶視察、結果決定在哈爾濱設立綿羊學院、該學院之計劃、大致需要資金五十萬元、最近以具體案向日本內地業者請其諒解、又此案對滿鐵側亦得有相當之理解、觀其形情、大致本年內即能具體化云、

映畫班募集獻金

【錦州】省公署、爲管下各縣農民、時局認識、組織巡廻映畫班、國防獻金募集、於管內各縣、巡廻映畫、月之十日十五日迄、朝陽、阜新兩縣實施、阜新一六三元、朝陽二四五元、錦縣十六日省立師範學校、十八日東關小學校、統計國防献募集、爲一、一一〇元足徵民衆赤誠報國、不愧王道下之國民云、

錦州省公署開催
都邑計劃委會
省長以次首腦部列席

【錦州】錦州省管內、都邑計劃、建設躍進、錦縣、阜新、葫蘆島各都市、已設有建設局、負責都邑建設、驚人建設、一日千里、已收有相當好成績、茲爲進一步發展、建設計劃、於十九日午前九時三十分、在省公署會議室、開催都邑計劃委員會、王省長(委員長)充任議長、委員平島省次長、錢實業廳長、孫縣長、解任、葫蘆島建設局染谷主任、良參事官、張阜新縣長、同川畑參事官、王錦西縣長、同鎌田參事官、雲吐默左旗長、同大泉參事官、宴地區司令官、桑山高法院長、魯警察廳長、中島奉天郵政管理局長、劉錦縣商會長、李農會長、劉阜新商會長、張農會長、川西領事、竹內總務科長、張行政科長、王土木科長、坂本財務科長、稻垣憲兵隊長、建設局吉川主任、阜新建設局淺野主任等、關係首腦出列、各都邑建設局主任、都市計劃事業狀況報告、關於錦省都邑計劃地方委員會議規則、葫蘆島都邑計劃區域內土地買收、價格補償費標準之件、阜新同上、錦縣都邑計劃事業區域中特別土地處理、及日本學校敷地關件、作種種之協議、具體圓滿辦法、至可詳盡云、

因時局重大性
改正官吏儲金

【三江】新京國務院、近鑑非常時局、爲備萬一、定自本月起英斷將官吏義務儲金大施改正、凡爲官吏者、上下一致自肅自戒、改善生活、節儉冗費、以資供献時局、三江省民生廳、奉令後、即通飭實施、其改正規定如下、一、俸薪五十元以上者、月收百分之五、二、俸薪二百元以上者、月收百分之八、三、俸薪五百元以上者、月收百分之十、四、俸薪八百五十元以上者、月收百分之十五、如有獨身者及由日本國受恩給者、按以上比例之外、再加百分之五云、

指示一切云、

嚴禁變賣廟產

【三江】新京文教部、近聞有以個人名義、與地方土豪劣紳串通、合謀變賣廟產之情事、査各地廟產、原係維持寺廟、以達護國興宗爲目的、該項公有財產、因無論共登記之名義如何、共權既屬寺廟所有、決不准任人擅自處分、倘有變賣之際、必先責成該寺廟、將處分理由、呈報主管官廳核准、否則決予嚴加懲辦、以期毫無遺憾、再有未登記者、仰速聲明、樺川縣公署、奉令後即分飭所屬各警保、嚴加調查具報有無以上情形云、

汲紹金甘爲情死
戀愛的最後下場

【海城】戀愛兩箇字不曾現代青年的催命符尤其是初涉世路的學生、一朝得着甜頭、即自動的擠入情網、雖擧生命財產而犧牲之、亦所不辭、近來社會上的青年學子、因女性美、將實貴的小生命、葬送於曲線甜蜜中者、實不可勝數、茲有牛庄紳耆汲寶純之公子紹金、廿一歲、在省城協和學院肄業、因孩性未定、在西站群樂書舘、結識妓女俊卿、因此妓身材苗條、顏色嬌麗、遂把紹金迷住、二人在熱戀之下、遂訂下嚙臂香盟、誓約不再娶妻永享鶼鰈之樂、不憶好事多魔、二人之秘密、早爲家人所知、立即將其找回、經伊父母、新定牛庄東關楊子榮長女爲妻、擇於古曆十月初七日結婚、免其在外熱戀、伊父母之用心、不爲不遇、而紹金聞此、終日憂思、若有所失、忽於本月十九日、早八時、吞服多量鴉片、迨毒性暴發時、紹金大呼曰、我可對起俊卿啦、我就要死了、家人奔視、始知其吞烟自殺、延醫急救、亦來不及矣、汲紹金、爲一妓女、竟拋却年邁父母、及未婚妻、慷慨殉情、殊屬不值、聞其咽氣時、猶緊握妓女俊卿小照、亦可憐矣、

各地方發展

▲子死逐媳婦

【遼陽】城南汪家峪住民洪玉振、於本年秋間長子洪寶富因病故去、該洪玉振立時驅逐子妻洪董氏、攜帶子女脫離家庭關係、董氏本無另嫁之意、萬出無奈、昨具情告訴於法院、標准家庭收入狀況、請求每年撥給扶養費(二)百元、以便維持母子生活、至於傳訊後、如何裁判、容訪再誌云、

▲強盜受別懲刑

【大連】強盜團首魁李長祥年三十三歲、現居市內山手町四番地、自去年秋後、串同夥匪市內土佐町車夫張殿臣三十八歲、香爐礁苦力尹開芳三十二歲、山手町周成山二十七歲、及鐵業農民吳文財三十六歲、陳栗蹟二十七歲等六人、在市外各鄉村中、強搶農家及雜貨商十七回、其中圖財害命案、亦有數次、同年九月末、被大連署一網打盡、連次開庭審判於地方法院內、已判明其先後強搶害人之事實與經過情形、二十一日午前十時頃、由法院判決各人徒刑如下、首魁李長祥(卅三歲)懲徒刑十五個年間、張殿臣(卅八歲)周成山(二十七歲、)尹開芳(三十二歲)三人各徒刑十個年間、吳文財(三十六歲)懲刑十二個年間、陳栗蹟(二十七歲)懲刑二個年間、

▲鮮婦竟胡鬧

【阜新】城內北一條住有工人劉某者、以打洋井爲業、夫妻二人生有一子、年方三齡、日昨被一同院居住之朝鮮婦人暗中拖出、行至西友路街、因酒醉耍瘋、竟將該童向地摔摔、[illegible]學童看見、上前攔阻、將幼兒奪下、將該童[illegible]其父母領去未被摔傷亦幸矣、

▲皇恩惠畀人

【阜新】我大滿洲新興國家歷時始經五載、對於愛民之熱忱、可謂無微不至、所有全國庶民、感戴皇恩、莫可勝計、現又頒論、恩赦罪囚、及爲匪之人、准其向良遷善、不咎既往、茲經縣公署、張貼佈告、民衆聞之、莫不色喜、皆感皇恩普照云、

競馬俱樂部講習

【安東】競馬俱樂部、爲期騎手之向上計、乃於二十日至二十一日二日間、開騎手講習會、分法規、馬事、馬術三種由關東局派遣之講師、講授之塲所爲六道溝競馬塲、由乘馬部教官川本文喜等氏之講習、屆時並歡迎多數之見學云、

實業教員講習會
教育廳主催實行

【齊齊哈爾】當此新學制實施之際、而國民教育上之重要者、乃農道教育之培養、亦即王道教育之基礎、而又係產業開發之原動力、是以本省教育廳當局、負有督促之使命、始有實業教員講習會之主催、在講習會開催之下、務期省內一般初級教育担當者、勢須體得以上之趣旨、而爲國民教育之方策、安爲實施教導、以期完成實業教育之效果、茲將講習會開催之程序及講習之內容並講師誌之如左、

(一)受講資格 現任高級或初級小學教員、於將來担任國民優級學校或國民學校之實業(主要農業)教員者、但已出席本年度本省主催之講習會者除外、

(二)講習員數目 七十五名(如第十一市縣旗分別指定數)依前條之資格由市縣旗長推薦之、

(三)講習期間 自康德四年十月十九日至二十五日之一週間、

(四)講習費補助 本講習會參加者、全部收容於所定之宿舍、宿食費由講習會補助、不向講習員徵收、旅費由縣旗公署負担、

(五)講習會場 省立齊齊哈爾商業學校講堂

(六)市縣旗長推荐講習員日期十月十五日前呈報到省

(七)講習員報到日期及塲所十月十八日教育廳、

(八)講習內容及講師

一訓示—省長
二講話—特務機關長
三講話—次長
四教育大綱—教育廳長
五仝上—學務科長
六學校制度—視學官
七農業政策—實業廳技佐
八農業講義—省立農業試驗塲長
九仝上—菅原人郎治
十仝上—馬彰
十一仝上—張熹明
十二商業及日本語—石本淳
十三工業及日本語—横田茂

城廟署監修街道

【遼陽】警務局城廟警察署長張德滿、對於事務時刻關心、凡百政治、不遺餘力、早爲上峰嘉許、商民信仰、現在鑒於天將結冰、各胡同街道高低不平、往來車馬行人、即感不便、對於觀瞻、更有缺憾、倘若延至天寒地冷、凸凹結冰、交通尤感困難、是以派警督飭各居民、妥爲修理、各居民勞而不費、街道又覺平坦、殊爲負任者之美政云、

排共講演大會

【安東】協和會安東都市本部、爲謀一般市民徹底明瞭赤禍之爲害、俾使官民一體連結嚴防起見、遂予定於本月廿七日、在安東公會堂擧行、反共講演大會、並向各方散佈傳單以資擴大之宣傳而防赤化云、

當局調查零賣所
爲明年接收之準備

【哈爾濱】市當局爲明年一月一日接收市內各鴉片零賣所、衛生科現在百般準備中、關於各零賣所之資金、收支狀況等前經各零賣所呈報在案、現爲愼重計、特派員分頭至管內各零賣所實地調查、以便與原來呈報之數目對照是否相符、聞不久即可調査竣事云、

記者團成立

【延吉】當此非常時期、擧國一致奮起向報國之途邁進、而立足于宣傳第一線之新聞記者、其使命尤爲重大、延吉各新聞社有鑒及此、爲期團結一致、光大弘報、期無遺憾而達報國之重大使命起見、遂于十八日午后七時半、假協和會舘擧行延吉記者團創立總會、當時並選國通支局長中村秀男氏爲幹事長云、

行政科長兼博濟院

【齊齊哈爾】本市博濟院乃撫老救孤之慈善機關、向歸市政公署附屬經營、但院長一席已虛懸行將一載、爲事務圓滿計、經市政權威者協議之下、特委市署行政科長劉景山氏兼任院長一職、劉氏德學素著、對於該院事務、定有一番建樹云、

哈鐵產業科擧辦
農具展覽會

【哈爾濱】基於產業開發五年計劃、北滿農具之改良、負有重大使命、哈鐵產業科、有鑒及此、故於二十五、六兩日與濱江省實業廳共同擧辦開催哈爾濱農機具實演展覽會、場址在軍官街消防隊前、每日午前九時起至下午四時、共展覽農具三百餘種、並於二十六日晚六時、在哈鐵俱樂部開催農具座談會云、

脫穀機試驗寔習

【開原】邑縣公署、爲提倡農產之發達、曾在楡台村、置採種圃一處、以爲農民採種之模範、刻間又購到禾稼收穫脫穀機一架、並附隨風機多種、於月之二十日、在四區楡台村楡樹坐屯試驗、並召四區各村屯長、前往見學、縣公署、福田參事官、亦於午後三時、蒞臨

我國西醫界放一異彩
人工受孕新法
呼蘭縣西醫陳文翰氏有所發明

【呼蘭】本邑藥商林立、西醫彙集、出類拔萃者、大有人在、其中魚目混珠者、亦非少數、近來各西醫、競相研討、努力深求、以資保衛人民、煞費苦心、誠可欽配、但劣者自劣、不加考察、只以牟利爲巧計、罔知救人之心懷、高尙者再加研究、自然超群出衆、市民當必借彼而保健康無疑耳、詎知高尚之外、復有發明新奇之法、駕乎歐美之上、實爲東亞之光、茲有建國街、義德藥房醫士陳文翰氏、新發明一種人工受孕的妙法、共義意方法據云至靈至效、茲探訪其原文錄下、

新發明人工生殖器

濱江省呼蘭縣建國街義德生藥房陳文翰、依據生理發明人工生殖器、此生殖器溫度柔硬、與生體生殖機能稍有區別、此乃專爲代替男性生殖機、或精腺無功用而缺乏者、並使獨身女子不失貞節而受孕之方法也、其法先以鹽化鈣少許、合以健壯男子精子、置於器內、繼用產婆注於擬孕女子之卵巢內、彼此行交媾式、以手按摩刺激卵巢奮興其性慾、遂即引起生理作用、

男女交媾意義

嘗有人叚算女嬰出世、每巢有七萬五千未熟之囊狀卵泡、及成人時始發育成熟、當將熟時貼近卵巢面、其經血量平均五十比至一百比、過量時可視爲病的症狀、每廿八日一次、行此作用三十年爲限、每月有一卵成熟、若此卵性能受精、則經輸卵管而輸送至子宮內、並未受精、此卵即隨月經排洩於體外矣、由子宮或輸卵管、按時所排出粘液與血也、人體生殖皆由男女交媾時有精液、由男至女共精液白而稠、生於精腺 SPERAMTOZOON)水與蛋白質及鈣鈉鹽所成、其形甚活動、長一寸六百分之一、大概精液會合處、多在輸卵管或子宮口上、設卵在輸卵管受精擦、令生發盤即卵靜之細胞消滅不見、卵透明帶既被蛋白質團繞、播精液已透入精子、穿過透明帶至卵原漿之凸處、其尾沒而頭深入、卵黃亦暫沒、後復見之形小而圓、名曰男先核、於是男先核與女先核相合而孕以成、由此而懷而胎而嬰孕、卵初爲一單純細胞、共圍繞卵黃膜內含卵黃、內有核爲男女先核合成、以上爲陳醫士所發明之原理與經過究竟對醫學上是否妥當、記者爲門外漢、尙待我國醫界証實云、

日語學院招夜班

【開原】附屬地日語學院之辦理、成績卓然、近來該院、爲普及日語起見、遂擬定招收日語夜課生一班、刻間驛內、已有報名青年生、四十餘名、驛外稅捐局職員、亦有加入之議、並有他方面、尚有擬投學者不少、每日授課時間、爲午后七時、至九時、有志向學者勿失良機也可、

時局後援廉賣展覽
少女紅十字團主催

【齊齊哈爾】際此非常時期國民悉有爲槍後支援之義務、此則不負友邦皇軍爲東亞和平之風雪勞征、爲此我齊市少女紅十字團主催之下、於本月廿四日在全福小學校、開催時局後援廉賣展覽會、對於廉賣品之種類、計分習字、畫、手工品、手藝品(刺繡、編物等)、衣服等、關於賣出之物品、須將其原價(實費)之相當額、交付於製作者、至其收益金、則充當時局後援費云、

庇寒所開始收容

【西安】紅卍字會道院各統掌、魏化南、韓萬閣、倪晋臣楊郁文諸人、因邇來天氣已寒所有在街市上乞討之鰥寡孤獨不惟有碍觀瞻、而且有凍餒病斃之虞、該道院所設之庇寒所於舊曆九月十五日開始收容、以上貧民云、

于省長飛哈醫疾

【三江】三江省省長于險舟上將、於本年七月一日、轉勤本省後、兼攝軍民重任、內部淸理之餘、即赴省下十四縣、逐一視察軍民等政、僕僕風塵、席不暇煖、心神勞瘁、有加無已月餘以來、致躬致有不佳、前曾病假休養、乃以佳市乏名醫高手、當於月之十五日、搭航空郵機、直飛哈埠、入滿鐵病院或俊良醫院、予以適當之醫療、所遺公務、省方由松田次長代理、軍務附參謀長代拆云、

滿鐵在華北準備
新設病院

【大連】華北方面平定後、由連市渡華商民、接踵不絕、滿鐵當局、以爲該方指日繁興、加之滿鐵在駐之社員等、人烟日益稠密、惟該方各地、向乏完備之病院、社員並商民人等、關於衛生保健及罹病者之療治、病院每感缺乏、不勝遺憾、爲明醫療之萬全計、除天津方面現已設立之醫療機關外、更於華北各主要都市內、新設醫院三處、滿鐵衛生課、目下急於準備中、實現後更由全滿各地病院、選出良醫並看護婦三十餘名、分配新醫院內本月末當先由連出發云、

侍從武官遠藤大佐
着連傳達御慰問

【大連】天皇陛下、以慰問旅順要港部及第〇艦隊將兵之御念、欽派侍從武官遠藤大佐於二十二日晨乘扶桑丸抵連、即搭軍艦〇〇赴〇〇、

教育視察團歸來

【延吉】間島省教育會組織之國內各地教育視察團一行十九名、于十日由省出發赴吉林新京、奉天、哈爾濱一帶等處視察等情、已誌前報、同團一行現已公畢、于十七日歸來、至各縣參加人員、均各返原縣想該團此次視察歸來、對于間島教育定能有一番指導改革一新云、

燕京風光

羅大院梁上君子光臨

內二區界羅家大院五號、住戶盧蓮昌及鄰人郭吉玉、昨夜有梁上君子臨門、兩家當失去金錶一只、金鐲一付、金戒三枚、金鍊練一掛、自來水筆一只、及鈔票五百四十元、天明遂報告內二區請求緝竊賊云、

石老娘胡同胡匪強搶

內四區石老娘胡同二十五號住戶張定福、家道小康、曾充農事試驗塲主任、昨夜二時去有匪徒三人、年均二十餘歲、持槍索要五千元、張未允、旋即擄去毛衣一件、銀戒指三枚、金戒指一枚、金表二只、現銀二百餘元、張當報告內四區署、請求査緝匪人云、

售假人參騙子被捕

外五區近據報告、屢有人在街頭被騙情事、該區九段巡官王輔、昨日下午四時在仁民路及大森里兩處、先後捕獲賣假人參者二名、一名郭文生北京人年二十八歲、)一名宋子和(北京人年二十四歲、)並由其身上檢出香菜根數包、及委託出售人參之假信數封、當將人証一併帶至外五區訊辦云、

口角動武流血

前外大馬神廟五號住戶李德元三河人、年五十二歲、昨晨十時與隣人崔、發生口角、崔當用鐵爐將李之頭部砍傷甚重、嗚警將崔捕獲帶區、將李送醫院醫治云、

糞夫被汽車撞傷

阜成門外昨下午六時有糞夫郭鳳剛、年三十七歲、被營業汽車將頭部撞傷甚重、亦送醫院醫治云、

發現凍斃乞丐

永內壇墻根昨發現凍斃乞丐一名、年約五十許、東安市場南坡岸下男屍一具、紅橋後街亦發現男屍一具、年約六十許、礶器外永興順飯舖門左、女丐屍一具、均經檢驗畢因無人領屍乃掩埋云、

寫眞說明 上爲北京婦女宣撫班在廣濟寺難民收容所留影、下爲該班赴各難民所、給難民理髮情景、有×者爲中島部長(即韓又傑女士)

彌榮村移民區
氣象繁榮

【三江】永豐鎭彌榮村、爲友邦首先之移民區、於本月十五日、擧行第五週年入殖紀念發會式、本市日滿官商要人、前往觀禮者、約百餘人、情況頗爲隆重捧肥者視奔、入殖五載以來、開發迅速、已具繁華氣象、由千振站到該村中心、約長八里、正在建設大馬路、村內通行汽車馬車、除鐵道兩旁之電話外、若各移民區、均有電話網之建設、通達遠近、同時舉行協和分會、國婦會分會、消息靈通、區內警備力、異常充足、毫無匪氣之可言、房屋節比、大小商號、約五六十家並有病院、消費部、鐵工廠、綿羊塲、家畜塲、及尋常高等各學校、團員訓練所、農事試驗塲等官廳云、

痰喘咳嗽 一服除根

龍角散之十大特長

一、對於病原有良作用——不須臾嗽即奏良効
二、善使咽喉滑軟——精氣眞爽快心神又明朗
三、尤使呼吸平安——困難之呼吸如同一掃快樂即生
四、有靜止咳嗽之作用——一經服用即有靜止咳嗽之精妙
五、防止影及胸部——咳嗽即止胸部自無痛苦之患
六、解消過熱——過熱創易變症牠能爽麗消除
七、防止肺炎之變症——豈能防止肺炎及肋膜炎之變症率
八、無肺結核之痕跡——又能消殺可怕之結核種子
九、決無副作用——決無習慣性及胃痛之獘
十、亦可與他藥併服——無論與何藥併用均有良効

消除頑痰、靜止咳嗽、防止肺炎、肋膜肺炎、結核等症

注册商標

龍角散

龍角散既爲純優良藥質之配劑故雖少量亦奏効果且香味尤非常爽快故雖病人幼童嫌藥之人亦極樂服用也

龍角散主効

痰咳患者　因痰常咳之人可能極其快樂
喘息患者　因痰喘而呼吸困苦者宜即時服用
咳頻發者　頻出咳嗽夜不安眠爲健康之百害
感冒患者　於流行感冒及感冒之咳嗽有快適之効果
肺病咳者　肺病之咳者則患部益行抗進故須留心
血痰患者　痰中帶血之人必須服用
百日咳　兒童之百日咳請即服用
痲疹咳　痲疹咳亦須應用而與他藥亦可併用

藥價　二日分半 二十錢　四日分 三十錢　八日分 五十錢　十八日分 一圓　四十日分 二圓　六十五日分 三圓

總鋪　東京市神田區鹽馬町　株式 藤井得三郎商店　振替東京九一一番　電話浪花

總發售處　大連浪速町　奉天加茂町　哈爾賓八站商務街　新京日本橋通　日本賣藥株式會社　奉天浪速通　井上誠昌堂藥房

全國各藥店均有出售

研究日語者待望之書已出

最近九個年 滿鐵語學檢定 日本語科試驗問題及解說

奉天南滿中學堂教諭 岩澤巖先生　奉天南滿中學堂教諭 太田英治先生　共著　最新刊

▲合格之秘訣【四六判三百頁・定價五角五分・郵費四分】讀破優良的參考書而把握確實的智識，是應試者最緊要的事，可是將過去所出的問題加以研究，洞察其出題之傾向，然後再臨考場，那纔是必勝的秘訣。——本書是現於奉天南滿中學堂親自從事滿人子弟之日本語教授的岩澤・太田兩先生，將最近九年間所實施的滿鐵語學檢定日本語科各等的問題悉數集錄起來的。問題排印於上段，下段則施以模範的解說，更設有「注意欄」，懇切丁寧的將應注意之點一一標出，誠爲應試者必備的良書。目下正在準備的諸君，爲增加自信力起見，本書去作你最有効果的最經濟的準備吧！準備既已完了的諸君，亦應依據本書將過去的問題凝視一下——然後勝利必屬於諸君的。應試者以外的日本語研究者如能依據本書研究，敢保其學力可能意想以外之進步。

▲「日本語是什麽？它的特質如何？」——對於這問題，給了我們最得要領的解答的是左列，『對譯日本語と其特質』一書，深望特等・一・二等應試者諸君一讀之。

—內容目次—
一、受驗者の爲に
二、答案作成上の注意
三、作文に關する注意
四、試驗問題及解說（自昭和四年起至昭和十二年止）
附錄其一 （一）滿鐵語學檢定試驗規定 （二）日本語科試驗程度及標準
附錄其二 （一）受驗者名冊 （二）受驗票 （三）合格證

岩澤巖先生著　對譯 日本語と其特質　四六判二百頁 書皮紙裝　定價八角 郵費六分

發售處（奉天南埠地十一緯路 振替（轉帳）奉天七〇六番）東方印書館

代售處 全滿各地書局

奉贈圖書目錄

駕臨 ⑦ 諸君如欲購買物品請新式流行華美 七福屋百貨店

(就職之捷徑)

第廿五回新學期生 招募學生

邇來新興滿洲帝國、益見進展、隨之、簿記知識之必要、愈益切實故不通簿記者、處世就職、決無成功之望、本校乃滿洲國資格最老之簿記會計學專門學校也、畢業學生、已達三百人、現成就職於銀行、公司商店、有志者幸勿失此良機！

一、招收額數　八十名
一、開學日期　十一月十日
一、卒業期限　本科六個月速成科三個月
一、教授科目　一、簿記學原理　一、商業簿記　一、會社簿記　一、銀行簿記　一、工業簿記　一、官廳簿記　一、鐵道簿記　一、商事要項　一、商法

遠道學生設有完備宿舍日語免費教授、担任教師、均係專門學者、有自信的日滿語、從事教授平齡不拘指導懇切教授盡責畢業後並介紹職業備有簡章函索附郵票貳分即寄

奉天商埠地大西邊門外南二經路　滿洲高等簿記學校

北陵賽馬・無制限配當

開催日（秋季第三次）
十月十五日（金）　十六日（土）　十七日（日）
二十三日（土）　二十四日（日）
二十九日（金）　三十日（土）　三十一日（日）

單勝式　國幣五圓
複勝式　國幣拾圓
搖彩票　國幣壹圓
門票　國幣五角

每日上午十一時開賽（雨天順延）
自奉天小西邊門運轉直達北陵賽馬場公共汽車

奉天國立賽馬場　電話二―四九四七　二―二四三〇號

五淋白濁 一盒断根 利比兒

何必忍受痛苦！速服利比兒五日痊愈

淋病初起時期因尿道粘炎故小便刺痛且膿濁淋漓痛苦不可堪治療得宜即完全斷根矣。倘在初起時誤服劣藥任淋菌破壞劣藥無力栽制迨一二星期以後痛止濁稀病家每誤認爲全愈私心竊喜豈知非但不愈且淋菌由前尿道攻入後尿道急性變爲慢性入於老白濁之途此時淋菌簇集後尿道以粘膜爲護符任何洗滌注射或電療俱被粘膜所阻隔不能傷其毫末從此淋菌作祟生生不息逐步內侵直至攻入睾丸以致變爲瘋癱殘廢之關節炎睾丸炎本品有透膜殺菌特殊藥力不論新久白濁雖在極嚴重之時服後藥力滲透粘膜淋菌悉數殲滅故全球各國患淋病家均認利比兒之效力爲無上之權威各埠大藥房均有出售

發售本舖 竹村製劑所 大阪市東區南久太郎町

⑦ 諸君如買新流行物品請到 奉天 七福屋百貨店

下痢

各大藥房均有經售

表飛鳴（ビオフェルミン）

主治　急性・慢性腸加答兒、醱酵性下痢、傷食、消化不良、乳兒綠便、小兒消化不良。

本劑有制止異常醱酵及腐敗之效能、並有輔助消化作用、故對於上述腸疾患之下痢及其他腸障碍等、得使之根本治癒。

株式會社 武田長兵衛商店　總行 日本大阪市東區道修町　支店 奉天市春日町十三番地

詳細仿單 函索即寄

〈價目〉散劑 三〇瓦 一五〇瓦 三〇〇瓦 五〇〇瓦 一〇〇〇瓦　片劑 三〇片 一二〇片 二〇〇片

37—1141(?)

經濟與產業

關于農事合作社 政府側明示方針

糧棧業者之憂慮呈解消

關於農事合作社之糧棧、特產商等所受之影響、對全滿各地之業界、一時風傳爲死活問題、於奉天省全省商務會聯合會、亦招開緊急臨時總會、經協議對策之結果、已向政府當局提出總會之諮詢事項並意見書、近已接得由當局所詳細闡明方針之回答、故業者所憂慮之合作社事業之影響、遂已了瞭不過爲杞憂而已、是以反對意見、亦解消且須積極的參加合作社運動之要望、已逐漸抬頭、即由政府當局明所示之方針爲

一、合作社之配給機能、使漸進的運用之、

一、配給方法、乃以改善從來之交易方法並實現公平之價格爲目的者、暫且對一般商品作物、於農業政策遂行上除認爲必要以外、并不行調整的活動、

於如以上之方針下、對現在業者之影響、欲止於最少限度而此具體的方法大要如左、

一、關於販賣事業、先以特需作物爲中心、對於亞麻、甜菜等、與製造業者依合同栽培、作生產物發收之統制、對於大豆、高粱、粟、包米、蘇子等商品作物、經係於合作社經營之交易場、圖謀交易之公正且圓滑同時於決定標準價格等之時、則極力尊重糧棧側之意見、

二、糧棧、特產商等、於可能範圍內使交易場之交易人、漸次謀交易業者之信用向上、

三、購買事業、暫時辦理專賣品等、力避與既存營業者之摩擦、

四、只限於合作社側如無妨碍、則使糧棧等利用農業倉庫、即於合作社側亦利用糧棧之現存保管施設、

五、對糧棧業從業員、關於敗賣檢查其他交易場業務等、有必要之經驗者、於可能範圍內採用爲合作社從事員、

特許出願及登錄

九月中之出願件數

【新京廿一日國通】依特許發明局發表九月中之出願並登錄件數如左

△出願件數

	本邦人	日本人	其他
特許	一	一二四	三四
意匠	一	三三	一
商標	二七	二二三	七〇

△登錄件數

	本邦人	日本人	其他
特許	一	二七八	四二
意匠	一	四九	一
商標	三〇	三〇一	七四

營林署官制

第一條　營林署屬於產業部大臣之管理掌關於國有林野之管理及其事業之實行事務

營林署限於無防前項事務得應一般之需要爲公私有林野經營之指導

第二條　營林署共置左列職員

署　長　二十九人薦任或委任（但薦任不得逾十六人）

技　佐　四人薦任

屬　官　六十八人委任

技　士　一百八十二人委任

第三條　署長承林野局長之指揮監督綜理署務指揮監督所屬職員

第四條　技佐承上司之命掌技術

第五條　屬官承上司之指揮辦理事務

第六條　技士承上司之指揮從事技術

第七條　營林署之名稱、位置及管轄區域由產業部大臣定之、

產業部大臣遇有必要時得於各營林署管轄區域內設置營林署之分署令共分掌事務

第八條　關於須涉及二以上營林署經營之事項由林野局長指定共管轄營林署

附　則

本令自公布施行

林務署官制廢止之

本令施行之際現任左表上欄所載之官署如不另受任命狀或指敍令時即爲被任命各該相當下欄所載之官與以同官等俸給

林務署長	營林署長
林務署技佐	營林署技佐
林務署屬官	營林署屬官
林務署技士	營林署技士

自四月至八月 零賣物價調查

滿洲國經濟部商務司

自本年四月迄八月之全滿主要二十二都市之生活必需品零賣物價指數、其總物價指數於四月基準、五月九九、七即〇、三%低跌、六月亦爲〇、三%之低跌前月之對比平定、七月（前月對比平定）七月之一三二及第三表、八月

九九、九〇、一%之低跌、前四、四八月之三五、一、如月對比〇、二%漲貴、八月一以上四月以降低跌氣分之物價〇〇、五〇、五%漲貴、前月八月停止結局呈三五、一%之對比〇、六%漲貴、更新京、漲起、奉天、哈爾濱、吉林、齊齊哈爾、營口及安東之七大都市總物價指數（康德元年平均基準）四月爲一三五、五、五月爲一三四、八、六月爲一三四、八

次同期間內依小賣物價指數類別（前月基準、前年同月基準）康德元年平均基準該漲跌趨勢以%表示如別表第一表、再說七大都市、別及全滿主要二十二都市別指數、如別表第二及第三表、

全滿生活必須品類別總物價指數

類別	月	上月（前月）基準（100）	上年（前年）同月基準（100）	康德元年平均基準（100）
穀類	4月	（十）1·5%	（十）22·6%	（十）103·8%
	5月	（一）0·1	（十）5·4	（十）106·41
	6月	（一）2·5	（十）9·2	（十）[illegible]9·7
	7月	（一）0·1	（十）5·2	（十）99·9
	8月	（十）0·2	（十）4·7	（十）97·7
蔬菜類	4月	（十）2·5	（十）25·1	（十）51·4
	5月	（一）7·0	（十）44·3	（十）33·5
	6月	（一）17·2	（十）60·3	（十）1·6
	7月	（一）3·3	（十）[illegible]0 9	（一）1·6
	8月	（十）10·1	（十）28·0	（十）3·1
魚類及肉類	4月	（十）0·3	（十）13·3	（十）23·2
	5月	（十）0·2	（十）13·2	（十）28·9
	6月	（十）2·3	（十）18·6	（十）28 9
	7月	（一）0·3	（十）19·5	（十）27·8
	8月	（十）1·9	（十）17·9	（十）29·7
其他飛料品	4月	（十）1·6	（十）25·5	（十）54·1
	5月	（一）0·6	（十）25·4	（十）55·3
	6月	（一）0·4	（十）21·9	（十）54·0
	7月	（十）1·6	（十）18·0	（十）55·0
	8月	（十）1·0	（十）17·7	（十）57·4
調味嗜好品	4月	（十）0·1	（十）3·3	（十）24·9
	5月	（一）0·9	（十）1·9	（十）23·7
	6月	（一）0·3	（十）1·8	（十）22·9
	7月	（十）0·1	（十）1·3	（十）0·7
	8月	（十）0·7	（十）9 8	（十）23·6
衣料及鞋類	4月	（一）0·2	（十）6·4	（十）7·3
	5月	保合	（十）7·5	（十）6 9
	6月	（十）0·6	（十）10·8	（十）9·4
	7月	保合	（十）11·0	（十）8·8
	8月	（一）0·4	（十）2·5	（十）8·8
燈火燃料	4月	（十）0·3	（十）1·8	（十）3·4
	5月	（十）0·6	（十）3·4	（十）4·6
	6月	（十）0·4	（十）5·9	（十）6·0
	7月	（十）0·5	（十）4·1	（十）4·5
	8月	（十）0·4	（十）5·1	（十）5·6
總平均	4月	（十）0·5	（十）10·9	（十）355
	5月	（一）0·3	（十）9·8	（十）34·8
	6月	保合	（十）10·1	（十）34·8
	7月	（十）0·2	（十）8·7	（十）34·4
	8月	（十）0·6	（十）8·6	（十）35·1

河北棉對日輸出

華北經濟復活策

【大阪發】天津發十六日大阪東亞輸出組合入報、外務、大藏、商工各省當局就事變以來、中絕之華北經濟活動之應急的復活策、各地治安、維持會、並基地方自治會之要請、協力研究中爲其第一着手、依河北省產棉花之對日輸出促進、樹立現地購買力供與之方策、即河北棉因水禍及戰禍、爲五分作程度、因品種之改良、植付增加等、去年之三成增產之三百六十萬擔、（一擔百斤）天津之紡績使用量、爲五成乃至七成之操短、約八十萬擔、向日本輸出、於前年同樣爲八十萬擔、結局生二百萬擔之過剩棉、爲該消化方法、謀天津紡績之操短緩和、于同時對日輸出百七十萬擔、增加約八千五百萬圓、共代金之一部、充當於輸入、他方殘額、充當天津存貨之多量、日貨購入費、謀日本華北間之商取引復活之基礎、該成果有多大之期待、

依證據金增徵 謀投機防止

【東京】東京大阪、名古屋三綿絲取引所、各代表合同協議會、繼續前回十四日午前十時開催在杉之森市場、防止濫算取引之投機、一層嚴重防止之、長期限月隨伴接近、証據金、謀加速度的增徵、已決根本方針、而就實施、各取引所爲亦同一步調、金額有多少相違、其他之細則、綿業委員會、基準決定後、更爲協議、

三品取引所 止棉花賣買

【大阪發】大阪三品取引所廿一日開催棉花對策委員會並取引員總會、關棉花淸算取引問題、種種協議之結果、基現制度、續行棉花淸算取引到底不能圓滿受渡自二十二日十一、十二、一、二月截止之新規賣買決停止、再說現在之建玉取引員互自制決解合、

奉天省市當局 謀農村行政發展

奉天省市當局爲謀農村行政之發展起見、除對於行政之方針逐次予以指示外、茲爲表示互相觀摩與獎勵農產物之擴大改善生植計特經擬定於十一月二日至八日亘一週間、在城內市商會內舉開農業用具以及農產品展覽會、此次對於市域內之十四村、所有本年度秋季收獲之各項農產品、將即完全予以陳列、同時對已改善認爲圓滿之農產品於陳列品評後、即由市公署予以表彰獎勵之、目下正在從事準備中云、

特產中央會 第二十七回理事會

【大連】特產中央會第二十七回理事會、來廿三日開催於大連滿鐵社員俱樂部議事事項如次、

△報告事項

一、關於特產物檢查機關設置之件、

一、關於美國蘇子消費稅減免運動及共後之經過、

一、關于蓖麻子共同蒐貨及共運營狀態之件、

△附議事項

一、康德五年度計劃、並關于收支豫算、

一、關於日本家畜飼料及硫安代用豆餅問題之件、

行市

奉天　日站大豆百斤大洋　午前開行　午前下市

●城內豆糧行

品名	價	品名	價
大豆	一、七〇	糜子	一、三八
豆餅	一、七八	稻子	一、五七
豆油	二、〇四	大麥	一、三〇
白小豆	二、三〇	小麥	二、二〇
紅小豆	二、二〇	高糧	一、五二
花小豆	二、〇〇	包米	一、三〇
吉豆	二、三〇	粳米	三、一五
合豆	二、六〇	元米	二、四〇
青豆	一、〇〇	小米	二、四〇
麻豆	二、八〇	江米	三、四[illegible]
碗豆	一、〇〇	勝米	二、三[illegible]
粳子	二、三〇	稻米	三、五〇
谷子	一、三八	糜米	二、三〇
穇子	一、七五	秫米	一、七〇
		芝麻	三、五五

●大阪三品棉紗　一袋、金票價　十月底 三三〇、五　十一月底 三三七、五　十二月底 三三〇、五　一月底 三三六、七

[illegible]

奉天市商工訪問（工業部）

公和祥：地址：大西關大街上首路北：經理　張來富

樟木箱、爲中上家庭中所不可或缺之品、舉凡一切皮毛衣服、與呢絨衣服、設非裝置於樟木箱內、經過夏令之溽暑天氣、決難保其十分之安全、蓋普通木箱、與皮箱、每逢夏令受暑氣之薰蒸、則箱內所裝置之衣服、輒發生潮濕因潮濕而發霉、而生蠹、於是細軟衣服、盡被虫蝕、皮毛衣服、則毛管剝落、絨呢衣服、則蠹成孔道、致使貴重衣裳、廢於一旦、豈不可惜、

故　一般舊家庭、積有經驗、無論如何、非購置樟木衣箱不可、否則、一到夏令、即須將皮毛絨呢衣服、日日將出外間、通風、晒凉、直至秋凉、乃保無虞、然於入箱裝置之時、尤必加以潮腦、樟腦、以及紅烟葉、衛生球等、然究不十分安全、且每憚其煩勞、稍一疏忽、仍被虫蝕、此樟木衣箱、所以爲家庭中所不可或缺之品也、蓋緣樟木、原具一種香氣、歷久不失每遇暑熱之薰蒸、則香氣更濃、此種香氣、有抗潮之力、殺菌之能、絕蠹之功、無論何種皮毛甄呢、裝入樟木箱中、累月經年、絕無蠹蝕之患、故滿洲仕宦之家、

自　自昔以來、殆未有不購買樟木衣箱者、蓋滿洲仕宦之家、對於皮毛衣服、最爲講求、其穿着、亦至有程序、因天氣寒冷之程度、而隨時更換、所謂珍珠毛、小毛、大毛、直毛、而直毛之中、由猞猁、而狐、而灘而貂、一人之身、必有皮衣十數襲、豈不如此、不足以表示共富貴豪華也、衣服既極珍貴、衣箱自不能不加選擇、於是樟木衣箱、遂亦成爲一時最盛貴之品蓋因當時交通不便、南物北來、至感困難、眞正樟木衣箱、價值至昂、而且爲貨極少、非富貴大家、

絕　不可得、至奉天城內權箱舖、雖亦有售樟木衣箱者、然十九皆爲贋品、每一箱中、祇有眞正樟木原料二三條、其餘則皆以類似之木料冒充之、開箱之時、略具樟木氣味遂侈、然宣布於衆、此眞正樟木衣箱也、及購而裝置衣裳、仍然不免虫咬、與蠹蝕、貽誤實非淺鮮、而今因時代之進化、交通之便利、過有需要、所在皆是、予取予求、決無昔年之困難、公和祥、即單純製造樟木衣箱而發售者也、

地　址、在本市大西門裏大街之路南、於本年六月二十八日、正式開業、開辦費、五百元、共本廠開設大連西崗泰公街、開辦已三年之久、營業極爲發達、因奉天從來並無樟木衣箱製造所、乃在奉天設立分廠、因一切職工材料、完全由本廠派發而來、故無須巨量資金也、財東兼經理、張來富原籍大連、現年三十四歲、精日語、充任大連汽船會社執事有年、經年往返於上海大連間、購運樟木、什件、等材料、

極　爲順便、樟木、爲中國江西省內之名產、而集散於滬上、故各地採辦樟木材料者、亦皆彙集於上海、該廠所製之樟木衣箱、取材既極純良、製造尤爲精緻、確爲家庭中一種極優美之裝飾品、大號、東洋尺三尺一寸、上洋漆者、爲金黃色、每隻價十六元、上大漆者爲純黑色、每隻價、十九元、包皮邊者、價與大漆同、二號箱、二尺八寸、亦分洋漆大漆、包皮邊三種、樟木原料、由上海採購、每付、六件、係六塊整板、並無拚湊、價、六元、加關稅九元、銅什件、由上海匯發記購買每套、二十九件、價二元六毛、加關稅四元、

洋　漆由本市東興五金行購買、每磅七毛、由本廠自行整附、大漆、則係由漆舖上漆、每箱三元、現時該廠製成之箱、約一百餘隻、所存原料、三百餘付、共値國幣、二千餘元、經理、因在外供職、不常在廠、廠員、五六人、月薪、八九元、木工四人、工資、二十三元、至十七八元、工作能力、例以五人分工合作、每日可成箱三隻、佔用樓房四間、瓦房二間、平房二間、共計九間、係租於存德室者、每月租金、四十元、現時銷路、祇限本市、因該廠成立未久、並且未事宣傳、各界人士、知之絕少、故營業不甚暢旺、

上　月（八月）售洋、不過數百元、收支相抵、尚有幾許之虧空、現時、每日售洋、數十元不等、營業利益、可看百分之十五、然該廠出品、委實精良而優美、將來繁榮、大可期待云、

東股長期改三部制

東株、今次現行長期四部制改爲三部制、自二十三日決實施之、

哈市商工會議所 匯管理說明

【哈爾濱廿一日】哈爾濱商工會議所爲日本及滿洲國匯管理强化善處之起見、自二十五日午後七時、商工大樓於會議室開催匯管理法座談會、議員約五十名爲出席、鈴木經濟部正副支配人說明匯管理法及匯問題可說明、

雲閣電影院　北市場二十六緯路　電話（二）二一二二
由十月廿三日至二十五日止　◆連演三天
明星公司出品　全部對白歌唱片
主演　胡蝶　鄭小秋　宣景琳
故事：有柳暗花明之妙！　情感：有翻江決瀾之勢！
姊妹花
對白！有雋永醇濃之味！　表演！有出神入化之感！
金剛公司出品　武俠神怪幻術變化唯一巨片
五集　鰕魚精大鬧柳紅村——飛龍山人大戰鰕魚精
濟公活佛
濟顚僧大破黑海洞　牛魔王誤入巧機關

天光電影院　TIEN KWANG CINEMA　大西關大街路北　電話（二）三一七八
兩大貢獻同時開映
廿一日　廿二日　廿三日　公映
敢死隊
激動山巒……駭！　皺破海洋……兇！
驚天動地鬼嚎神搖　塵沙迷朦疆場血染　海陸空齊下攻擊令！　勇戰士奮身驅前鋒！
片上有註漢文字幕
黃金萬兩
暨南影片公司出品　全部有聲對白鉅片
主演　趙突山　黃君甫　白玉
滑稽突梯　笑裡藏刀　無限趣意　富有刺激
時間　午後一時起至十時半止　假日午前十時半起晚十時半止　每日循環開映
價目　樓上 四角　樓下前排 三角　樓下後排 二角　學生樓上下 一角五　軍警·童子·半價

光陸　CAPITOL THEATRE　奉天城內中街　電話（四）三六三三
月明公司出品　偵探冒險　對白鉅片
秘密女探
殺人犯……神通廣大　大偵探……手段高强
炮火連天的激鬥●生龍活虎的偵探　勇敢冒險的女兒●生死不懼的丈夫
外面是富麗堂皇之舞廳　裡面是殺人恐怖之機關
精力主演　鄔麗珠　彭飛　蕭英　溫容　陳斌
日期　廿一日（星期四）　廿二日（星期五）　廿三日（星期六）　廿四日（星期日）
時間　午後一時起　晚十一時止：循環開演隨時入座　晚場售票時至九時半止
票價　樓上一律三角　樓下一律…四角　廂坐每位五角　學生樓下二角　軍警幼童……半價
同時加演　決死義勇隊

東安電影院　電話2.3542
廿三日　廿四日　廿五日　廿六日
春之花
全部對白歌唱有聲佳片
孤狸般的女人　醇酒般的歌曲　曲折離奇如迷魂之陣　綺麗濃艷如春曉之花
高占非　黃耐霜　嚴月嫻　孫敏　主演
明星公司鉅製

雙妹老牌花露水

超等牙膏　生髮油
廣生行出品　各埠商店均有出售

母体的榮養可以判定胎兒的性格

爲獲美姿健的嬰兒

榮養學泰斗佐伯博士曾說過、各箇人的性格、和榮養很有密切的關係、所以對於榮養如加適當的調理則可造就音樂家型、數學家型、軍人型、和其他各樣性格中任意一型的人物博士的這話、是一個理想是待明日的科學、始可解決的問題。但退一步、生產健美的嬰兒、那是現在不難的事情。原來孕婦的榮養、有双重的目的、一方面是供給胎兒另一方面是維持孕婦本身的健康便是。這双重榮養始終充足纔能獲得健美的嬰兒。

孕婦榮養不足 胎兒也陷虛弱

但榮養的充足、於孕婦殊非易事。假使每頓飯有完美的榮養、然如內臟機能如有反常的地方、則所進的食品、不爲身体所吸收空空穿過腸胃而去、結果孕婦的榮養日見缺乏起來以至維持本身也有不能的地步。可是胎兒並不體諒母親的窘狀、無論如何也定要奪去他所需的養分、而使母体越陷於衰弱之中

凡孕婦的惡阻、浮腫、便秘等症狀、和全身衰弱蒼面黝膚等々都是因母体榮養不足所致。母体既然如是、則胎兒的榮養、自不免受不好的影響、生後也不能有美善的發育。幸而這有一種微生物名叫黑菲菌、孕婦如常用此物、母体胎兒均獲美善的榮養是醫界已有實驗證明的。

奉勸孕婦一試「佛克得」法

德國「佛克得」教授把黑菲菌劑、投給多數孕婦、加以實驗結果、孕婦的惡阻便秘、衰弱等均見奏好、生理狀態大見改善、且所生嬰兒的体量遠勝平均數出乳也甚豐富。尋其原故黑菲菌体內、含有各種維他命以次鈣、燐、鐵、奴克列英、肝糖素、且含有能夠挽救內臟諸器官機能增進吸收力的所謂活性酵素。所以如服用之、則不待特別滋補、從日常食品可以攝取充分的榮養、孕婦和胎兒的榮養蒸々日上在東亞創始的黑菲菌劑即爲「若素」、此藥因其効力特著、且無異味、所以是孕婦及產婦不可或離的家庭藥了。

母親雖有脚氣 其乳也可以養嬰

對於乳兒脚氣的新學說

乳兒脚氣、是大概因外[illegible]的脚氣、或因代乳料養嬰兒養料缺乏維他命乙種而起的症狀。據統計所表示有這樣來源的脚氣實佔多半數。往時共通的觀念、嬰兒患了乳兒脚氣、便要停止

母乳 因爲母乳內含有一種有毒成分、以致釀成乳兒脚氣、可是醫學昌明的今日、另有一個見解、漸爲一般所信仰之中了。據此新的學說、大致謂、母乳裡頭並沒有那樣毒質、故母親雖有脚氣、然如能繼續適當的治療、則對於嬰兒可以照常哺乳。據日本京都帝國大學小兒科的發表、則所收容的、沈重乳兒脚氣患者、就中百分之四十三的多數、是由完全無病的或患着輕症脚氣的母親所喂養的。又舉另一個饒有興味的實例而言、在尋常的時候、母親患着沈重脚氣、乳兒的脚氣也是、沈重、這是一般人所公認的觀念。可是事實與之相反乃母親患着沈重脚氣的時候、其乳兒的脚氣却屬輕症、反之母親的脚氣輕症的時候、其乳兒的脚氣却爲沈重等々事例、在々有所聞見。要之、脚氣、患者的母乳對於乳兒脚氣影響所及、不甚那樣厲害、換句話說除了特別的場合以外、假使其母親患着脚氣的時、也沒有那麼趕緊停止給奶的必要。尤其是斷乳以後一般所慣用的代乳料即牛奶及稀粥等、但以上種々普通代乳料、較母乳因且有

消化 極爲不良、又短於熱量、而且維他命乙種的含量極其鮮少等々缺点、所以及至現在替代上述的代乳料療法、一面繼續着給奶、一面補充那乳汁內所缺成分的療法、日見盛行來着。至其方法因有各種各樣、可是今日所最賞揚的是「若素」服用法了。因爲這藥所含有的維他命乙量、在諸多生物藥中實佔第一位、加之含有那甲、丁、丙種等維他命、以及那助長消化、提高胃腸及諸內臟器官機能的酵素、所以用作脚氣藥、其効果特著遠勝於維他命單用的方法所以正在哺乳中的母親如自己服用這「若素」、同時給嬰兒服用、因其維他命乙種及諸多成分的綜合効果、

母体 的榮養頓見充實、乳質大見改善、隨而對於乳兒也能補給那不足中的成分、因而母乳縱有缺陷、乳兒自然不易受害、如此、脚氣的病在不知不覺中漸見輕快起來。

「若素」三百錠瓶（約一個月份）日金一元六角、一千錠瓶五元、發售於世界三十個國的各埠藥房、至於總發行所在日本東京市芝公園、榮養與育兒之會（振替口座東京一七〇〇番）

因爲產後的脚腫 連給奶也一時中止可了

（公主嶺）趙秋芬

△…秋芬距今五年前七月的時候、生產了一個女孩剛經一個多月、頓覺四肢酸懶異常、夜不安睡、萬分苦惱、於是趕緊的請醫生診察、結果判爲脚腫之症、且據說不宜給奶等語因而不得不把每天充足的奶汁完全扔去。正度這樣悲觀生活的時候、恰巧有一天家姊來舍探病、所以我把自己的症狀詳細告訴她了。她聽完了我說的話就[illegible]容說、對於脚腫服用「若素」是最妙、並且倘或服用着該藥、則給奶也不要緊、於是我喜歡的了不得、從速買來「若素」一大瓶依法服用。▽…以後手脚的倦怠在不知不覺中完全痊癒（中略）所以依然繼續着我我女孩一同服用。現在彼兒長至五歲、身体肥胖精神活潑實在可愛了。這樣美滿的効果、是完全由「若素」的厚惠、感激不盡、謹申謝忱。

烏鷄白鳳丸 創經大王 神科

▲廣東新到▼ 烏鷄白鳳丸主治

▲一治婦女經血不調、趕前錯後、血色不正、紫黑成塊、血色淡紅或如泔水、服之特別神效、▲一治婦女子宮寒冷、白帶過多、腰痛腰痠、癥瘕積聚、子宮疼痛、服之特別神效▲一治婦女血虧經閉乾血勞症氣短咳嗽、午後發燒、心跳心忙、服之特別神效、▲一治婦女結婚後久不受孕、或有孕連傷數胎、久慣小產、服之特別神效、▲一治婦女產後腹痛惡露不盡、瘀血凝滯、腹內有病成塊、疼痛難忍服之特別神效、▲一治婦女夜睡不安、多作惡夢、驚恐成疾如同邪病服之特別神效、▲一治婦女面黃肌瘦、少吃無味、四肢酸軟無力、頭迷痛疼服之特別神效

▲購買烏鷄白鳳丸者注意

烏鷄白鳳丸乃婦科第一老牌聖藥、風行南北遠近馳名、業已數百年之久、凡購藥必須認明金雞富貴商標、記準廣東老舖永安堂之烏雞白鳳丸、庶不致誤、且此藥經本堂用化學配製成丸、藥丸小而收效大、外掛糖衣容易服用、堅效耐久不傷密丸子腐敗藥日久生菌而有他害也、每盒二百五十粒、定價洋五元

注意減價 六扣四十天

因此藥初次到哈特別大減價六扣四十天凡購烏鷄白鳳丸一盒者只收國幣三元購一打者郵費國幣三十元外埠函購不加郵費

滿洲國總經售處哈爾濱道外十五道街　金勃先藥局

烏鷄白鳳膏

一貼男子、先天不足、後天虧損、腎下虛弱、夢洩遺精少年早婚、房事過度、下元虛寒、腰膝背痛、精液缺乏、子嗣艱難、腎囊潮濕、夜多小便、白濁淋漓、寒疝氣疝、腎子寒冷、偏墜肚疼、特別效驗、一貼女子經脈不調、月經不准或前或後、經行腹痛、子宮寒冷、赤白帶下、寒血凝滯、久不受孕、久患小產、血少乾勞、崩漏不止、血色紫黑、或如泔水、面黃肌瘦、少食無眠、胸膈膨悶、五心煩熱、產後腹痛惡露不盡、一切血寒、貼之完全、功難盡述、筆難盡述、此外並治男女老幼風寒痲木腰腿背痛、四肢骨節、半身不遂、腹中痞聚均有神效、〇定價每貼國幣四圓外埠函購貨款先滙

總經售處哈爾濱道外中十五道街　金勃先大藥房

特別贈送 買一盒送兩盒

黃色補丸 強精・健腦・補腎・扶陽

黃色補丸　主治先天不足後天虧損五勞七傷房事過度手淫滑精早洩陽萎腎虧遺精乏嗣老年精衰精神困倦頭暈眼花耳鳴心跳夜不安眠凡由腎部所傷腰爲背痛酸軟無力形容枯瘦各症服此藥特別神效常服保腎安神身體壯健房事快樂補血生精藥性和平男女老幼均可服用補腎扶陽開胃健脾增加飲食强壯身體萬試萬靈今特提出一萬盒作爲贈送之品以昭效力而便推廣定價國幣每盒一元五毛買一盒送兩盒買半打八元五角贈一打贈送處哈爾濱金勃先藥房

烏鷄白鳳丸黃色補丸代理列後

奉天金城藥房　奉日站恆濟堂　大連華泰藥房　安東東益增選
吉林東升達　江省德泰盛　新京中興藥房　營口
洮南德慶仁　錦州同盛德　洮南春堂

味の素

—（味之素）—

調味聖品　家庭必需

山葉風琴

請看！
妹妹唱歌
姐姐彈琴
此實爲現代美麗新家庭。
學校爲兒童情操教育上當必用品。
山葉風琴之精良。質堅音正。
特懇選購達成使命！

（印有樣本　有索必寄）

山葉風琴總經理處
株式會社 山葉洋行
大連市信濃町五六
電話代表二四一四八番

分行
大連市浪速町三丁目　電話二八四三一〇
奉天市浪速通三六　電話二六九八
新京市梅枝町二丁目　電話三二五七二
哈爾濱市透籠街　電話二九二二

盛京時報

明治三十九年十月二十四日第三種郵便物認可

發行所 奉天 盛京時報社

號外 十月廿三日

本號外不再誌本紙、第二面有重要記事、請讀者注意是荷

赤柴部隊佔領陵縣

敵築陣地以阻進擊

日軍佔領黃河以北戰機成熟

(德州廿二日電) 由土橋涯方面攻擊前進中之日本赤柴部隊、二十二日午前九時、遂突入陵縣縣城、佔領同地、陵縣爲德州東南方約七里、係德州、濟南街道之要衝、(又電) 在禹城附近集結中之敵軍第七十四、八十一師、亘連日構築堅固的防禦陣地、即東西亘二里餘、圍繞水濠及掩蔽壕、加之使徒駭河潰滅、以阻止日軍攻擊前進、日軍對之、確保作戰據地、漸次進行、佔領黃河河北之戰機、現已醞釀成熟、

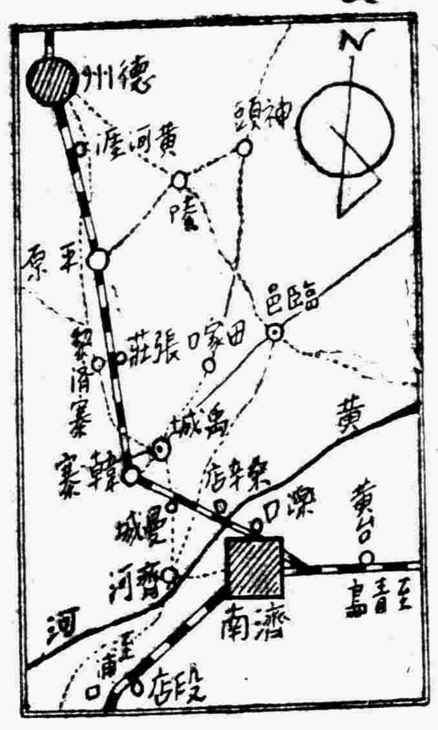

日軍司令部發表

【天津二十二日電】天津駐屯軍司令部下午四時半發表、赤柴部隊、於今(二十二)日上午九時、佔領陵縣、

荒鷲部隊空襲泰安

【又電】爲殲滅敵空軍逆襲部隊、日空軍部隊、廿二日晨大舉出動、編隊空襲青城、泰安、飛翔山東省內、制壓敵軍即一隊午前九時在青城、發現新敵軍空軍根據地、加以猛炸、一、彈命中汽油槽、目下炎燒中、更別動隊、飛越濟南、飛至泰安、午前九時起亘一小時、投擲炸彈、炸破車站、糧秣廠、予以一大打擊、又其他一部隊、在鳳凰店發現敵軍大部隊、加以炸彈而潰滅、

上海戰線畫報

看!!日空軍轟炸之猛威力

圖爲炸破閘北敵陣地處置管理局一剎那

寺內軍司令官慰勞前線將兵

【天津廿一日電】寺內軍司令官、十七日到德州、會見某縣長後、轉往石家莊、十八日視察前線、慰勞將兵、下午經保定赴北京、十九日到達、廿日視察該地戰蹟、廿一日由豐台乘車返津、

敵大部隊逆襲反而被日軍擊退

【石家莊二十二日電】二十一日下午十一時、敵軍約五師大軍、對日本追擊部隊、大舉反攻而來、日本追擊部隊、毫未措、加以猛擊、激戰數小時後、敵遂披靡、倉皇向東方潰走、敵軍遺尸累累、日軍大捷、

德大使館武官奧少將抵滬

【上海二十二日】駐日德國大使館武官奚特少將、攜某種重大使命、乘上海丸於二十二日抵滬、據其在船中談、因東京方面稍有餘暇、故來視察上海戰線、擬在此滯留一週云云、

武勳永留晉北 中島少佐等陣亡

【原平鎮廿二日電】於忻口鎮攻戰、粟飯原部隊十五日有中島、山口兩少佐、宇野大尉等〇〇名之戰死者、然中島山口兩少佐、於長城線平荊關及團城口戰、樹立赫赫武勳、向中外發揚皇軍武威、故〇〇部隊長、對平荊關命名山口嶮、對團城口命名中島山、將武勳永遠留在山西曠野、不幸於十五日壯烈戰死、化爲忻口鎮之華、

日陸海兩空軍反覆猛擊敵陣

【上海廿一日電】今晨十時許、今村、千田兩主力部隊、與陸戰隊行動相呼應、猛炸〇〇、〇〇、〇〇敵陣地、就中今村部隊〇〇機、粉碎在〇〇之敵軍根據地點、對追擊砲陣地之一部、予以澈底的打擊、陸軍飛行隊〇〇機、衝破朝霧、飛至〇〇〇、〇〇、〇〇附近敵陣上空、對敵軍有力第一線陣地、反覆加以巨彈、予以一大打擊云、

空陸兩軍相呼應猛攻敵主要陣地

【上海廿一日電】下午七時某報道部發表、

一、日陸軍機、今日以主力協助某部隊作戰、猛炸〇〇〇西方及〇〇敵陣地、予以大打擊、

二、日軍協同空軍、猛攻〇〇〇南北敵軍、下午二時、完全佔領〇〇〇西側陣地及〇〇宅、趁勢向西方壓迫敗敵、

三、日空軍猛炸敗敵、予以大打擊、又一部偵察〇〇、〇〇方面敵情、協同海軍機、猛炸敵後方重要設施予以大損失、

和知部隊、廿日猛攻楊涇水壕西側堅固敵陣地、乃占領新宅、

敢行敵前降落救助不時降落隊長

森田准尉之豪壯的偉勳

【大同二十一日電】森田准尉於本月十九日包頭戰役、在敵前數百米地點、救出不時降落之隊長、其爲敢行爲有足稱者、原來能登大尉指揮察哈爾作戰軍飛行隊、十九日以主力軍前往〇〇飛行場、對五原方面、執有制空任務、乃以〇機編隊、偵察包頭五原上空、十九日晨十時半許、在包頭西北方約六十公里地方、發現向西方退卻之敵軍騎兵約五百人、當即反復炸擊、敵方損害極巨、惟能登隊長、於最後降下攻擊時、不幸右眼負重傷、機關亦爲敵彈所擊穿、在敵前約五百米地點、不時着陸、受襲立即顛覆、第〇編隊長森田准尉見此、遂命編隊解散、使僚機山口曹長機、飛還〇〇飛行場報告、自己以其豪膽、在敵彈雨飛之中、如平如常、於敵前降陸、走至能登機前、由能登機中、救出人事不省之能登大尉、負於肩上、歸還愛機、搭載隊長、悠悠離陸、先是、敵兵見能登機不時降落、目注該機、力加猛射、故前川曹長指揮之其他僚機、爲擁護不時降機及森田機、誓死對地攻擊、[illegible]森田准尉、使救隊長成功、得安返〇〇飛行場、森田准尉、山口、前川兩曹長之行動、以至誠救忠天皇陛下、冒死不顧敵中危險救助隊長、空中部隊鞏固一致協力行動、將士咸大賞讚云、

九國條約會議

因意參加起衝動

【倫敦廿二日電】[illegible]報道、墨索里尼首相、決定自[illegible]日起、在不參加[illegible]之九國條約會議、決定參加、[illegible]然意國提出[illegible]之[illegible]約、在于與國際[illegible]、並拍由列國[illegible]日本主張、[illegible]致然[illegible]日本辯護、因此[illegible]

意政府受諾九國會議招請

【羅馬二十一日電】意大利政府、受諾比利時政府之九國條約會議招請、

華側負責重大

勿獨責問日本

美國輿論漸次理解日軍行動

【紐約二十一日電】九國條約會議、美國代表諾曼台維斯氏、當二十日首途之前、會聲明其態度曰、『美國代表、不過努力以穩和手段、策尋日華兩國和解之途耳、』且準諸美國一般輿論觀之、九國條約會議、終難達其目的、對於中國、祇予以精神的安慰而已、二十日、紐羅克氏會言、僅責日本、理何不通?關於事件原因一切、華方亦有重大責任也、而非戰條約之暗中起草人哥倫蘂氏、二十日對打開九國條約難關策畫、有如次見解、華方亦有責任在焉、萬勿僅問罪於日本、倘亦問責華方責任、九國條約會議、或不致無意義而終也、彼且陳述、熱望日本在其時、列席會議、堂堂正正、詳陳日本立場云、

美飛行家竟赴漢口

【香港廿一日電】最近美國飛行士六名、以參加中國空軍爲目的、由當地赴漢口、彼等爲重建殘敗之中國空軍、最近或向某方面活動、

對恃天險山西軍

敢行果敢的轟炸

因迅風的猛炸敵兵動搖

【〇〇廿二日電】對據在誇耀天然要害之忻口鎮東西之山岳地帶之陣地、頑強抵抗之山西軍、廿一日午後二時許、日軍園田部隊〇〇機、與地上部隊、緊密的連絡下、對忻口鎮敵陣地、金山舖密集部隊、敢行加以轟炸、因如此迅風的炸擊、在忻口鎮附近之敵軍、異常動搖、日軍地上部隊亦與空軍呼應、亘全戰線、自廿一日旁晚起、士氣頓呈活況、

英人貝蒂氏獻金一千圓

【東京廿二日電】感激皇軍奮戰之親日外僑等陸續獻金、至廿一日日外務省法律顧問英人杜馬斯·貝蒂氏、經外務秘書官岸氏、對陸海軍及在外警察官等、言明獻金日幣一千圓、按該氏爲世界的國際法學者、旅日廿年餘、理解日本、對今次中國事變、爲抱有正當認識之紳士、

蘇聯外蒙工作

現節節進行中

擬驅逐外蒙兵而佔領之

【東京廿二日電】外蒙陸軍部長廸密特將軍、八月廿二日訪莫斯科途次、在托木斯克遽爾逝世事、雖塔斯通信社發表『廸密特將軍之死因、經檢驗結果、判明係食罐頭中毒而死』但仍與各方面以疑惑、共後外蒙演成熾烈之反蘇分子爭鬥情報、頻頻傳來、則蘇聯向外蒙進展、乘國焦慮日華事變之弱點、或更爲相當深刻、且蘇聯政府內部、對於駐華大使鮑格莫洛夫氏之對華武力援助積極論與、渥羅希羅夫一派所、謂國內肅正第一主義之消極派對立愈爲激烈、史塔林深慮相互傾軋、乃以折衷案而裁判之、計一、蘇聯解消從來蘇蒙之同盟關係、否認外蒙共和國之獨立性、確認中國之宗主權、二、使外蒙軍移就南京政府麾下、與共產軍同攻內蒙及滿洲國境、

乍見此項情報、幾如蘇聯放棄外蒙、實際乃係蘇聯一派侵略行爲之權術、擬於援助中國美名之下、驅出外蒙軍、而以赤軍總共後、在實質上佔領外蒙、廸密特陸軍長官暴死之謎、或即與此有關、故今後外蒙之動態、頗堪重視、

比國報特派員談

欽佩日軍之勇敢

【神戶廿二日電】比國鄉盛比爾揚報之華北戰線特派員、法國籍人、羅塞特沙都爾氏、廿二日正午、搭乘輪船由滬抵神戶港、該氏擬於視察滿洲國後、歷訪華北、上海戰線、該氏在輪船中、略談如左、

華方亂發之造謠報道、經由某國通信社、已有充滿全球之勢、不勝遺憾、我們已親就地視察、始悉事實眞相、對於華方無謂宣傳、不僅鬱然而驚、據我調查日軍對於揭揚別國國旗之建築物、毫不攻擊、各國所論、不過情感同情、而與弱者中國而已、曾於世界大戰、我亦充爲兵士、親看戰爭、但未遭遇如此次滬戰竟以寡兵、而善壓迫華方大軍、蓋日軍兵勇敢無比頗值驚人、

英下院外交討論

缺熱意頗冷淡

中心爲西國未言及遠東

【倫敦二十一日電】今日下午、英國下院開會、討論外交、雖際現今時節、態度仍極冷靜、致新聞記者席上擁擠而來之外國記者們、大形失望、席上艾登外長、勞働黨黨魁克列敏特雅特里少校、自由黨黨魁亞奇伯爾特辛克萊氏等、均各登壇講演、而因西班牙問題、最近復示新的展開、故各演說、大都皆針對西班牙問題、至於觸及日華問題之部份、極端晦暗、關於外交問題、艾登外長對於雅特里勞働黨黨首質問之答辯演說、殊屬強硬、亞黨魁則以『余聞外長演說中、最爲矛盾、』以相週旋、兩氏間之舌戰、均轉去問題根本、徒斤斤集中於問題微末、使聽者大抱異感、而亞特里黨魁及辛克萊黨魁、提議政府在九國條約會議中、宜提議調停日華紛爭、若不受諾時、更提議對日經濟制裁、一般議員對該兩氏演說、無一人肯起而質問者、議場空氣、突呈奇妙冷靜、對於以上討論之一般印象、因妨害日華間調停機會、故政府與反對黨間、暗中自當有所商酌、尤有進者、各演說均欠精彩、無有實力故也、此日吉田大使鳩山一郎氏等、出席傍聽席、始終熱心傍聽殊堪拭目、

英商業會議所會長

聲明反對經濟制裁

對日經濟封鎖案

【東京二十二日電】最近日本民間經濟團體、爲是正列國關於中國事變之對日認識、會對英國及歐美各國主要經濟團體、拍發長文電報、對此、十三日以來、在曼秋斯達市開會之英國商業會議所聯合會大會席上、該聯合會會長爵夫列克拉克爵士、言及日方所發電報、力倡反對對日經濟制裁之旨、喚起多大注意、頃吉田駐英大使、關於此事、選拔泰晤士報十五日報上之精粹、電致日本商工會議所茲譯克拉克氏演說於左、

余於最近、接到兩件電報、一爲日本商工會議所會首所發者、一爲日本經濟聯盟會會長所發者、文中對於日本貿易關係者、以樹權不安念頭爲目的等惡意反日宣傳、加以反駁、於此、無詳細陳述日本側對華行動正當化論據之必要、然余對於吾人、絕對保持理性、且苟有須避禍率念決定時、今即其時、至於用制裁或其他名辭、對其他國民之中傷、加以懲罰禁止之無益結果、我人已有充分苦痛經驗、我人不欲反覆嘗此等經驗、爲我人自身計、又爲一般通商利益計、余確信不宜取此方向也、

安井文相辭職

後任決定木戶侯

【東京廿二日急電】日本安井文相、剎因宿疾、決定辭職其後任人選、已決定爲宗秩寮總裁木戶幸一侯爵、近衛首相於廿二日午後一時半、晉宮奏請、

日文相易人

木戶侯襲任

【東京二十二日電】文相親任式、二十二日午後四時、在鳳凰間、於近衛首相侍立之下舉行、對木戶幸一侯、賜以親任之勅語、由近衛首相授官、

從三位勳三等 侯爵 木戶幸一

任文部大臣

依願免官 安井英二

盛京時報號外

各部、省資源調查官會議開幕
星野長官重要訓示
—使民間負擔止於最少限度—

【新京專電】滿洲國政府、於十四日業經公佈資源調查基本法規、而以十二月一日實施爲期在邇、因於二十二三日兩日、在國務院、召集中央及地方參事官統計資料主任者、開各部省資源調查官會議、本會議乃遵循基本國策之線、當茲實施統一資源調查時、使地方官民徹底此趣旨、協議國民協力產業五年計畫之具體策耳、星野總務長官於本會議席上、有如左之訓示、

竊維現下國際關係、各列強間、惹起對峙抗爭、致列國欲將國民戰線、維持現狀戰線、人民戰線等任一戰線、歸於統一、於是、逐日深刻尖銳化、大勢所趨、有一觸即發之危機、在如斯世界環境中、爲東亞安定勢力之滿日兩國、均向其天賦使命前進、爲開拓東洋和平及世界和平之新方面計、且內治外交兩方面、如行政機構改革、如滿日打成一片之大產業開發計畫、如國家總動員計畫準備之採用、今其主旨所在、無非處玆國際危機、謀新發展、以增進人類安寧福祉爲目的之處置也、不外爲其確保前提之基礎工作也、(中略)夫資源調查與國家總動員計畫、互爲表裏、而於我國、因統制經濟計畫經濟前提、與產業年次計畫、保有密切關係、此外、必資爲行政目的焉、如斯、我資源調查法令、爲行政官署之調查、避免重複、無過與不足、考其本末緩急、統合重要調查、有增加調查能率之意圖、即於使民間負担止於最少限度、同時、使各處調查事務官以下、務拾取適於適用之能率的調查資料、而鑑於現下國防情勢及國際情勢、沿如斯重要基本國策之線、計畫的能率的整理調查資料、利用之必要、爲現下要公、可斷言也、

(上圖星野長官)

附屬地、城內衛生設施
一元統制決定
各機關會議議決各辦法

隨同附屬地移議、關於衛生設施一元的統制、二十二日下午一時、在奉天地方事務所、由省、市公署、地方事務所、奉天警察署、瀋陽警察廳各關係者參集、關於傳染病予防、水質檢查、特殊婦人衛生施撿問題等、進行協議、結果、關於傳染病預防水質檢查、於附屬地側城內側同一指針之下、決極力協力促進衛生思想涵養並實踐、至於關於特殊婦人之衛生施療、雖原則的踏襲、從來附屬地側之強制的指導方針、但於城內側、因預算其他關係上、諸施設不備、故對該問題、當別行協議、同四時卅分散會、

工業會電慰 三浦少將

奉天工業會、接到三浦部隊長負傷消息、於日昨開役員會協議結果、決定向該部隊長、拍發懇篤之慰問電云、

秋季種痘 將繼續舉行

奉天市虎列拉防疫本部、因鑒於省垣之疫勢已經漸呈消滅、除對於一般接客業者之預防注射擴大普及外、對於一般市民之希望者、擬即實施秋季種痘延長期間辦法、目下正在籌備中云、

調查私立學校 收容學生量

奉天市公署、以新學制之實施、業經砲於明年春季、爲期市內一般希望就學兒童等之入學計、除已規定額數外、現爲考核市內各私立中等及專門學校、於來年度收容學生之情形計、當於二十二日飭令各私立學校、詳爲表報中云、

爾迭爾博士來奉

爲視察新興滿洲國之經濟事情來滿之前德國首相爾迭爾博士、終了新京哈爾濱各地之視察、乘二十二日午後五時四十分到着『亞細亞』來奉、於奉天一宿、廿三日視察鞍山重工業地帶之後、當更乘車赴天津云、

婦女國防會派員 慰問各地陸軍病院

滿洲國防婦女會本部、準備自本月二十五日至二十九日中間、派遣會員分赴新京吉林奉天哈爾濱、日本陸軍病院、及軍管區病院慰問、現經決定在奉天爲國婦理事航空會社社長榮夫人担任慰問、聞該氏定於本月二十七日、由新京首途來奉云、

奉國婦會開催
手藝講習會

滿洲帝國國防婦女會奉天支部、爲鑒於各種行事所必需之『徽章、』及用以慰問傷病兵之造花、當此消費節約運動聲囂塵上之際、頗有免費服務製作之必要、特預定於本月二十八日至二十九日兩日間、假協和會奉天省本部、每日正午至午后四時、開催第一回手藝講習會、以手藝中一般造花爲科目、實施講習、講習生受國防婦女會員及所屬分會長之推薦、須自認於講習終了後、爲支部及分會能盡造花之義務者、無論滿日系人、均有參加之資格、講師爲宮永富樹(特別講師)及戴玉蘭李潤潔、現已紛函市內各分會請爲推薦講習生云、

滿日柞蠶業關係者
懇談會開辦

奉天省實業廳、迎此次來滿視察柞蠶業之日本絹細工業組合聯合會理事高橋三郎氏外五氏、自二十四日午前十時於康德俱樂部、竹內省次長曹實業廳長以下農商關係者、並豐岡縣外柞蠶地帶之有力者出席、開辦日滿柞蠶業關係者之懇談會、以交換業界之將來、及日滿業者圓滑之意見、

溥傑上尉結婚喜宴
本庄大將致辭

今春四月、當溥傑上尉與嵯峨浩姬之結婚、鄙人夫妻、忝對媒約之榮、由此因緣、今夕歸此寵招、得列吉辭無極之披露宴、曷勝光榮、謹致蕪言、以申慶忱與慶忱、且替新郎新婦、代請其希望、並擬悉鄙懷有所祓懇盼禱、

列位已經知道此可慶可祝之婚禮、欽奉皇帝陛下勅允、勝卜今春四月三日日本神武天皇祭吉辰、於東京軍人會館、恭行合巹之式、偕老禮成、琴瑟相合、雍雍藹藹、以至今日、不知何辭可以表慶忱之深也、

新郎溥傑上尉、以天潢貴冑之身、現膺干城之任、列位夙所稔知、無庸絮說、但有特要一言者、何耶、上尉肄業日本陸軍士官學校、當畢業時、在滿洲全體學生中、不用何等潤色、名實俱占畢業生中第一名、才學之優、器識之嶲可知矣、其後在聯隊及步兵學校、每經困苦異常之演習、而其日本將兵馳驅相伍、曾無屈撓之色、蓋雖因體力之康健、然非志氣苦邁、心思堅忍、克耐克勵、安能如此耶、是日人之尤所佩服而敬重者也、且天稟之資、高明秀朗、富於仁恕、深於同情、各界人士、齊所親愛、非鄙人一已之言也、其爲人既如此、而就今次婚禮之重大意義言之、則前關東軍司令官南大將、有意爲上尉求好妃、乃於親見之眼、徵其辭仰問 宸衷所在、

陛下賜語曰、我國以五族協和、行共政、安其民、如上尉之配、宜任其所自擇可也、天心洪大而意義有甚深者、上尉神解 聖旨、熱心熱腸、求好配於日本婦人曰、日滿兩國一德一心國於世界、擇吾配必求之日本、然後始可徹底其眞義也、如上尉實體兩國一貫之精神、由倫常上、以其身躬行實踐者、共意義之深遠而重大、宜兩國騰騰、四海之廣、皆舉至誠、以奉祝此慶典也、

新婦浩夫人之家常、實爲日本帝國華冑最上位之名門、而浩夫人爲嵯峨公勝侯爵令嗣實勝氏長女、其祖母爲我國維新之唱首中山忠光卿、惟生一人之遺兒、愼懼言之、則明治天皇生母中山一位局、大正天皇生母柳原二位局、皆悉自嵯峨家嫁中山侯爵家及柳原伯爵者之血胤、祖父公勝侯爵、歷仕明治大正二朝、而侯父正親町實蕣卿、以維新元勳、功業顯赫、有父有子、嵯峨侯爵家之歷世誠忠、門楣之光輝、不須鄙人絮說、浩夫人生而稟此血統、胎教與庭訓、玉成其人、明朗而貞淑、快活而嫻雅、殊於美術方面造詣尤深、鄙人聞之、先乎相見之禮、父君實勝氏、告以與上尉結婚之事、浩夫人熟慮久之、謂不以浩之不肖、如中冰鑑、必應捧我生涯、貞順惟一、以待夫君也、至日滿一德一心之義、雖力不逮、不敢不勗、心誓不渝、色形眉宇、新夫人之志操、婉和貞固、蓋盡於此一言矣餘不贅而可也、

總之、新郎新婦、血統之尊貴如此、思想之亭和如此、而好尚之同、不獨美術繪畫事、舉凡有諸事、莫不一致契合、眞是同心偕老壽於金石者、家庭之圓滿、家門之繁榮、所信而弗疑也、唯夫妻年齒未壯盛、自今以後、應待列位之厚情與援助者、誠爲不少、願列位賜以指導、夫妻純忠至誠、以奉滿洲國皇帝陛下而貢獻滿洲、皇室之隆昌、尤所禱禱、鄙人以荷媒約之榮、茲代新郎新婦奉敘其希望、介紹其爲人、厚望實輔、以終致辭、

關於中國事變
與日華的經濟 (二)

反過來看看中國的戰時財政、是什麼樣的、本月五日、紐約泰晤士報上海特派員、關于中國的財政、曾有左項的報告、就是、

『據上海外國銀行方面的見解、南京政府的財政狀態、非常不佳、對日戰爭、如繼續至六個月、中國的內外債、就要不能照付利息、所有海關收入、現在既已失去、南京政府的財源、除了增收地方的地租稅外、別無他法、恐怕數月之後、所有戰費、就要告盡了、』

『中國的戰費、不出數月、就要告盡、』這是上海外國銀行界對于中國財政狀態考察的結論、這種結論、是有相當根據的、

籌辦戰費、不外三個方法、第一是增稅、第二是發行軍事公債、第三是增發紙幣、關于以上三點、我們可以看一看中國戰時財政的外貌、先就增稅、按本年度中國的豫算上所列稅收總額、是八億三千四百萬元、假令南京政府將稅收增加到一倍、所增收入、亦不過八億三千四百萬元、但是這是辦不到的事情、日本海軍、已將中國海岸封鎖、中國財政大受打擊、對外貿易、發生影響、中國最大財源的關稅收入每年爲三億七千萬元、占稅收總額百分之四十四强、但是從九月以降、陷于完全沒有的狀態、據上海海關發表、八月中的上海貿易、輸出入均比七月減少一半以上、就是輸入減少六成四、輸出減少五成五、至八月十三日以降、海外沿岸貿易、完全杜絕、關稅收入、鹽稅、統稅、亦十分減少、所以中國的稅收較平時減少了甚多、尙有鐵道收入、因爲主要路線、都用於軍事運輸、所以近來亦等於沒有收入了、其次再說發行公債、南京政府從前最用自由公債的名目發行五億元的軍事公債、自發行以來、已經一月、應募的成績、極爲不好、上海某中國報紙、在上月廿八日的社論及記事上發表、自由公債應募額、計一億五千萬元、但實際上不過[illegible]六百萬元而已、[illegible]日本國民的國防獻金、[illegible]發以來、已超過二千萬元、將達三千萬元、然而中國的五億元公債、發行了一個月、纔募得六百萬元、於此證明用公債去籌辦戰費、在中國是不可能的了、并且南京政府的政策、不能得到中國國民的支持、借此可以十分證明了、

最後說到增發不免換紙幣一節、這件事恐怕是中國籌辦戰費的唯一方法了、但是增發紙幣、關係對外滙兌、并且能使物價暴騰、成爲使國民生活困憊的原因、有使自國經濟狀況陷於崩壞的危險性、所以對于增發紙幣、不得不加[illegible]、據中國紙幣發行準備管理委員會發表、截至九月二十六日、政府發行紙幣的總額、爲十五億四千四百萬元有奇、比前月末、增發三千二百萬元、此外還有籌辦戰費的窮策、就是將已回收的舊紙幣、私自再向外發行、數目頗爲不少、這種情形、如被外方知道、對於中國紙幣的信用、能使其低落、亦是不好的情狀、

以上、所說的是中國戰時財政的情形、現在再說一說中國不能長期戰爭的最大事實、就是武器與彈藥的補充問題、自[illegible]日本[illegible]以來、[illegible]械製品及武器彈藥等、與一般貨物一樣、完全不能輸入、因此中國的武器彈藥、陷于不能補充的狀態、日前[illegible]蘇聯大使的行動、頗可注目、據傳該大使[illegible]的理由、因爲看到現在的戰況、中國軍僅可支持兩個月左右、中國方面、正在極力籌辦武器與彈藥的補充、他的末路狀況、不難推想而知了、總而言之、戰爭如果延長、發生財政的破綻、決不在於日本、而在于南京軍閥政府、這是可以斷言的事情啊、

滿洲氷上競技聯盟
決定明春舉行
國際氷上選手權大會

滿洲氷上競技聯盟、原擬今年、招聘歐洲滑氷名將、以共比賽記念滿鐵創立三十週念、頃悉該聯盟、以時局關係、決定取消招聘歐洲選手、而代替於之、重新決定於明春二月、在日本冬季競技大會終了後、看其結果、招聘日本代表選手、隆重舉行東洋國際氷上選手權大會、使滿日俄各國籍人、壯麗比賽、比賽項目計有氷球、迅速滑氷、花樣滑氷三種、略於二月十、十一日、在奉天舉行該本大會、然後在新京安東大連等埠、舉行招待比賽、

田中金融司長渡日

【新京專電】田中經濟部金融司長、定於廿三日午前七時自新京乘日滿連絡機東上、當與先發之華北駐屯軍顧問毛里英菸莬氏、歷訪大藏外務企畫院等關係各當局云、

滿炭資金增額 二億四千萬元

【大連】日前滿鐵重役會議已告決定之隨同滿洲炭礦五年增產計畫、所需資金增額、豫測已達二億四千萬圓、關此籌措方法、近滿炭側已派重役赴京、他方、滿鐵亦使佐佐木理事東上、與財界方面折衝、而刻下似以社債五千五百萬圓、股份繳納一億七千萬圓、利益金一千五百萬圓充當云、

滿洲國騎步兩軍
擊滅敗殘敵

【新京專電】滿洲國軍騎兵〇〇隊、步兵〇〇隊、十九日下午二時在燕王庄附近、遭遇河北民衆抗日挺身隊第一隊長李文忠以下廿二人交戰五小時、將其擊滅、敵軍死者四人被捉者

滿洲國軍
討匪狀況
十月中

【新京專電】滿洲國軍之匪賊討伐隊、最與友軍相協力努力維持治安茲誌十月國軍掃匪狀況如左、

一、〇〇部隊、於一日午前五時半、在饒河縣城北方十粁附近、與匪首東海勝其他合流匪〇〇交戰約一小時、匪向北方潰走、匪團死傷八、我軍無損失、

一、後藤上尉討伐隊、於二日午前八時、在〇〇南方約一粁地點、與紅匪徐軍長以下百人、(有輕機槍者)交戰一小時許、將匪擊退、敵之損害、死六、負傷十、我方毫無、

一、〇〇團孫〇長指揮之六十五名、四日午前八時進攻侵入依蘭縣〇〇東方約三粁地點部落匪首金主任其他合流匪〇〇、交戰一小時匪向東方潰走、敵遺棄死體五、我軍損失皆無、

一、〇〇隊〇〇部隊、於四日午前十一時、在富錦縣太平鎮西南方周家附近、與匪團四十、交戰約一小時、匪向南方敗走、敵遺棄死體三、我軍損害、兵馬一、

一、高木上尉討伐部隊、二日午后三時半、於山西西方約八粁五呼衛子南方高地、攻合流匪約〇〇、匪向西方敗走、敵死八、俘虜一、我方損傷毫無、

一、〇〇團、於四日午前九時三十分、在富錦縣〇〇奇襲自來好系匪賊三十名、交戰五小時、匪向西方潰退、敵遺棄死体五負傷多數、我軍無損失、

一、〇〇隊於四日午前八時、在依蘭縣下城東小河沿南方大燒鍋、與合流匪〇〇交戰約三小時、即將胡匪擊退於南方、擊遺棄死体二十負傷五我軍未有損傷、

十三人、我軍鹵獲大槍十九枝、及其他軍火若干、

八萬社員獻納 陸海機各一架

【大連】滿鐵社員會、爲向陸海軍獻納戰鬪飛機、前曾召開社員會、協議醵金方法、結果本諸八萬社員、就後愛國之赤誠、各自儘力捐助、購買陸海軍航空軍用機各一架、社員會幹事長古山勝夫氏、二十一日午前八時赴新京、與本局新京支社庶務課總務係主任會同之下、訪問關東軍並駐滿海軍部、新頼傳達獻納云、

聯絡滿華佛教
隆喇嘛赴北京

奉天實勝寺掌印喇嘛隆且加卜、爲謀滿華間蒙藏佛教之提携起見、特於日前由奉前往北京與該地之佛教喇嘛等、從事聯絡中、預定於本月內歸還奉天云、

海倫間汽車郵便

【海倫】縣屬西南百二十里之倫河鎮、自建國以還、商農工業均亟發達、並有直修汽車道、坦如康莊、故每日間輸送貨物搬運粉石、以及往來旅客之汽車大車、絡繹不絕、惟以前郵局之郵件、使用徒步郵差一人、往覆海倫倫河、經過海興祥雀兩鎮、必需三日一次、極感遲緩、海倫郵局長、顧奎光氏有鑒及此、遂詳陳管理局請求變更辦法、現在已蒙照准云、

關東局辭令

【新京專電】關東局於廿二日發表左記命令、

四平街署警部 森 登
署理四平街警察署長事務

遼陽署警部 小林 定義
署理遼陽警察署長事務

開原署警部 柴田三藏
命任關東局警視補開原警察署長

警務課警部 小野 勘七
命任關東局警視新京警察署兼警務部警務課勤務

四平街署警視 今井 民造
遼陽署警視 河野 良一
依願免本官

僑俄極東地方鮮人
强迫移住中亞細亞

【新京專電】蘇聯政府、最近竟強制勒令遠東地方鮮人、移住中央亞細亞達休肯特地方地瘠土磽不毛之地、原來最近蘇聯政府之民族政策、已臻於不得採用壓迫政策之狀況、同時、中國事變所示、滿洲國內鮮人非常融和、致使用蘇聯內鮮人反滿抗日工作、毫無成效、勢甚明瞭、故蘇聯有此舉耳、代此、國境地方、國防移民本年移入、於是鮮人之姿、遂完全消失云、

郵局開辦生命保險

【海倫】本埠郵局、自本年八月間、局長顧奎光氏、到任後、竭力刷新革除積弊、上下協力、內外融和、眞不愧王道政治下之交通機關、爲期不滿兩月、成績勝似數年、不怪乎街商巷民口碑載道、僱員福田辦理滙兌、經營現金、幹練精明、手續敏捷、自十月一日起、專令兼辦生命保險、局長一面張貼廣告、一面執大宣傳、起始因不澈底眞相費足、現因廣告及宣傳效力、一般人完全明瞭此種保險、乃儲金養老的唯一妙法、故連日以來、前往請求保險、異常踴躍云、

四次雄辯大會 農中附小獲優勝

【通化】本邑第四次學生雄辯大會、由協和會縣本部主催於月之十六日假通化館舉行、日滿各機關法團要人、多數出席爲評議員、到會者有省師、農中、女實中、普通、西門裡、東門裡、明倫、省師附小、清眞、文華、東江沿、東壕外等十二校、開會如儀、各生相繼登台演講、日語部一等農中周玉樸、講通化設立之意義、二等普通小學元惠苑、講協和會少年、三等省師張 奄、講滿洲精神發揚、四等農中孫情健講吾等之使命、滿語部一等附小高國恒、講日滿之光、二等東門裡徐凱、講東亞風雲與日滿、三等附小高殿斌講我國之建國精神、結果優勝日語部農中、滿語部附小、發給獎品甚多、以資鼓勵云、

安東市民赤誠結晶
飛行場完成矣

【安東】安東市民赤誠結晶之安東飛行場、地塲及格納庫最近殆已完成、定於十一月三日、盛大擧行献納式、當日關東軍、滿洲航空會社等代表、並安東官民、朝鮮側關係者出席、献納者側代表、由別宮省次長、行献納手續、式終、舉行献納運動功勞者之遊覽飛行、又安東飛行場、乃使用於東部滿洲航空地方線發着者、

時疫專方
百試百應

【海城】本邑東關延生堂藥房、醫師蘇弼忱、醫術精奧、經驗宏富、自滋海縣龜以來、一切奇症沉痾、經伊治愈者、實不勝枚擧、現因鑒於氣候不正、時疫流行、曾悉心研究一專治是症藥方屢試屢驗、茲將是方、分解於下、以告病者、

◀病源由來
今歲夏季、熱度高而雨期長、溽暑侵人、伏於體內、至秋寒凉、一觸即發、其病狀初發時爲身痛頭暈、寒熱迭作、大便滑瀉、小水短赤、宜用此方、服後汗出尿道、表裏俱解、

◀擬方服藥
人參三錢、川羌活二錢、大活二錢、前胡二錢、柴胡二錢、川芎二錢、枳殼二錢、茯苓二錢、桔梗二錢、甘草一錢、白叩仁二錢、通草二錢、生薑五片、大棗五個、水煎服

◀服後效力
此方在病初起之時、服之令共出汗、能從半表半裏之際、爲領邦外出、又能宣氣利濕、爲風寒暑濕雜感流行初起者無不也奏效、

縣公署股長異動

【延吉】縣公署會計股長馬靜波、頃奉令調任梨樹縣理財股長、遺缺以內務局行政股長董清和接充、至行政股長一席尙待人選云、

秋季清潔大檢查

【延吉】本埠警察廳日本警察署、街公所、延吉保、定于本月二十日起至二十六日間共同施行全市秋季清潔大檢查、先三日施行于第一保、後三日施行于第二保管界云、

公學堂祈禱戰捷

【大連】大連市內各公學堂爲在學中滿洲小國民、當此日華事變之際、深有日滿親善之認識、兩國間關係之密切、對於華南北各地與暴戾之華軍、輾轉膺懲中帝國皇軍、各皆應表示感謝之至誠、故除本諸私意、獻納國防金外、搜取廢金屬品、變買現金、以充國防、一方在退學時間、各須自發的祈禱、或以三五人參拜神社、虔誠祈願、祭禱皇師戰捷、以報皇軍保護之誠意云、

老妻因神經異變
率子女仰藥自殺
松永彌助氏之家庭悲劇

附屬地若松町廿二番地住戶松永彌助氏、年五十二歲、現充無根木材公司主任、家庭經濟、尙稱富裕、其妻菊女士、現年四十有五、每日在家料理家務、教育子女、堪稱賢助、夫唱婦隨、感情極爲融洽、乃於廿一日午後四時半、忽率四子正男(十六歲)長女高子(八歲)次女詳子(五歲)仰藥—安眠藥—自殺、其夫松永氏、於午後八時許、返家發見後、不禁愕然、當急遽送往稻葉町三番地、齋藤病院醫治、目下長女高子、生命極爲危險恐乏回春之術、聞其服毒原因、爰菊女士、自本年六月季子保死之以來、痛子心切、致患神經衰弱症、其後雖經治癒、不意子女三人、相繼病倒枕上、其夫復患傳染病、全家病魔相纏、伊對何事非常厭念、於廿日夜間、將其夫於睡鄉中喚醒、泣而言曰『全家相繼皆病、此皆吾之過也、』夫慰之曰『非也、爾仍宜善養爾之神經衰弱症耳』蓋此即菊女士厭世念之發端也迄廿一日午後四時半、伊之神志、突然不清、偕其四子正男放學歸家後、將其死念泣而告之、遂與子輩等一齊服毒矣、由是以觀、經濟既稱富裕、夫婦感情尤極和睦、故其仰藥自殺者、蓋因伊思念在結婚前、所患某種病症致神經衰弱而起者也、

踏斃一嬰孩

【阜新】縣東官營子警察署管境內、地名白石灰窯、住有農民王天有者、因所養耕牛跑至該屯蒙人趙廣財地內、趙某尋至家中、百般吵鬧、非令王某包賠綠豆不可、王某不服、

度量衡廣事分銷

【三江】樺川縣新制度量衡販賣人爲同順義粮棧、位於本市極東街端、行銷以來、爲時二載、本市之內、已云什九換齊、近由官方之督促、正普及鄉村換領、爲便商農之購領、於中大街路東和發盛葯店之內新設分銷處一所、並擬於市東樺川縣之悅來鎮、與市東之大賚崗、各分設分銷處一所、以資多銷、而便商農云、

鞍山製鋼所募工

【遼陽】邑南鞍山製鋼所、向由社會館代理募集工人數百名、到場服務、每日工金約在七角左右、現聞該所對於櫻桃園、王家堡子、大孤山等採礦區、出產豐富、原有工人不敷支配、勢需大批勞工數千名、並函社會館代理分頭招募、每日工資約在六角五、和七角之間、寄語壯年勞工、莫錯好機云、

警廳捕獲兩巨匪

【吉林】於本月十五日强搶六經路趙家飩館之匪犯、趙永慶被捕消息、業誌本報、至其夥犯吳鵬君(匪名吳小號)、逃向九台縣方面、警察廳司法科依據情報、原田搜查股長乃親立陣頭、率部下跟踪尋捕、果然該犯惡貫滿盈、於十八日在九台卒被逮捕、現原田股長已奏凱歸來、正嚴重審訊中、該吳趙二匪、膽敢身着警官正裝制服於鬧市之中持槍强搶、而今已相繼落網、足証吉林警察精明幹練、使宵小不得漏網治安成績之向上、自在意中也、聞警察廳以兩犯、冒充警官、爲匪作惡、實屬罪大惡極、依諸法律則決難寬容、故取嚴重處罰之方針、自該事件發生後、警察廳寢忘餐、大爲忙碌、尤以直接責任者之搜查股、精神實堪欽佩云、

蔬菜暴漲

【延吉】本縣本年蔬菜異常歉收、聞竟有包大批白菜者、從中獲利頗厚、計大葱每百斤由一元二角、現暴漲至二元以上、白菜每百斤由一元五角、一躍增至二元七八、甚有索價三元者、觀現在情勢、尙有繼續增漲之勢、並聞鄉間白菜積存甚多、均以奇貨可居、恐將來難免不有落價之時云、

成日語夜校

【蘇家屯】奉天日站公學校日語夜學班、業於九月底六個月限期修了、該校後因種種關係、夜學遂告停辦、一般熱心研究語學之教育家、亦歸失望然鑒於語學之重要、乃多方設法、後經小格鎭堡校教員戴建明、蘇家屯校教員孟昭祿、陳東瀛諸君發起、向本驛日本尋常小學校、吉浦校長磋商、將夜學組織成立、自下禮拜一起始授課、附近各校教員、多往參加云、

各村辦土地申報

【西安】縣公署前者對於辦理土地台賬、曾經布告人民、限期申報土地在案、此種事項刻經各街村公所、催促人民按照規定各條、本諸契照畝數四至、填寫清楚送至村所、以便申報而便列入台賬云、

[illegible]之女孩[illegible]六日[illegible](蘇王天有之姪女)、當由官[illegible]電話報告[illegible]局司法[illegible]日昨(十六日)早新[illegible]往檢驗、[illegible]已到案、[illegible]侯該如何、容訪再誌、

盛京時報

（明治卅九年十月二十四日 第三種郵便物認可）
（大同元年七月廿六日）

發行所 盛京時報社
奉天隅田町九番地
發行人 染谷保藏
編輯人 菊池貞二
印刷人 東光明

十月廿三日
第二號外

暴戾華軍愈形癲狂
忽攻擊英國警備隊

北四川路兩軍大演激戰

（上海廿三日急電）在北四川路及北江西路、中國軍與英國警備陸軍竟交戰十餘分鐘、

（又電）華軍似誤認英國警備隊之移防爲日軍陸戰隊斥候之活動、加以襲擊

英當局否認英華兵衝突案

（又電）關於華兵與英國警備隊衝突事件、英方當局、謂未得何種報告、採否認事實之態度、

意警備兵行踪不明
事態推移頓堪注目

（又急電）二十二日午前、在上海西部日本紡織地區担當警備之意大利警備兵步哨一名、忽告行踪不明、步哨地點、僅遺有發射一彈之小鎗、事態極堪重視、